價目
……月起碼按日分寄半年全年照算郵票代價按九折計算

……報出售價目……每塊大洋六……
津浦鐵路行車時刻表每塊大洋六元

廣告
……版價廉物美日臻完善如蒙光顧有以印刷各種文件交托承印及購買刷印物品刊登告白者格外克己
本報營業部謹啓

本報在東城鎭江胡同 電話東局一百五十一號
分館在外城李鐵拐斜街 電話南局六百四十五號

北京日報

PEKING YIH PAO
Chen Kiang Hutung
Hatamen Street
PEKING CHINA

丙寅歲 本報每日兩大張星期一單出正張 本報出版第二十四年第八千一百六十號 郵政局特認爲新聞紙類

本報告白刊例
短行(版面四分之一爲一行)每日每行刊費大洋五角
長行(版面二分之一爲一行)每日每行刊費大洋一元
刊登一月九折半年八折全年七折核算
(論字計)地位隨時商酌
如指定地位加倍收價
刊費先付專歸廣告部刊發另有例

本報京外各處分館
一在天津東馬路電話五百七十號
一在開封相國寺後街
一在彰德府城內鼓樓後街
一在奉天城內民政司對過
一在濟南[illegible]南門內
一在鄭州福壽大街

天津東馬路北京日報分館房東鑒

本月租金早已儲備至今 尊處尚未到取 是尊處自己有意放棄利權 並非敝報拖欠至於騰房一節 敝報乃營業之舖戶 按照習慣法不能承認騰房故特登報聲明 希卽派人持摺取用可也此佈

天津北京日報分館謹啓

北京中華懋業銀行添設儲蓄部廣告

啓者本行津滬漢濟各分行開辦儲蓄部業已多年久蒙社會信賴茲北京分行定於十五年四月一日起添設儲蓄部辦理往來定期各種存欵利息優厚手續便利印有簡章備奉索閱

神相僧重來

廣東鼎湖山退院方丈空空子法師前以相術來遊京師爲吾人指示迷津獲益不淺近者遍歷各省重來京師其術尤精又得諸經驗矣特爲登報以志欽佩(住址)寓京前門外觀音寺街西頭觀音寺內(談相時間)每日午前八時起午後六時止 借電話南局二二二六

介紹人
孫寶琦 王達 李準 朱汝珍 梁廣照
王克敏 于冲漢 黃漢湘 黃明新 舒鋼
陸宗輿 林繩武 龔積柄 畢桂芳 彭秀康
呂調元 沈其昌 趙泰源 胡棟朝 唐天喜
同啓

農立銀行啓事

啓者本行以協助農業爲主旨原名農業銀行 決呈請財政部改名農立銀行業經 提交閣議通過在案用特聲明一俟開幕期定再行通告此啓 敝行地址前門大街雲居寺對過甲八十二號

電話 三層樓南分局二三二九號 二層樓南分局五八七號 下層樓南分局二一七七號

岱靑閣主袁佩箴女士山水畫例

三尺屏條每條四元 四尺屏條每條六元 五尺屏條每條八元 六尺屏條每條十二元 八尺[illegible]二十元 冊頁手卷[illegible] 整張視屏條加倍 畫扇面四元 [illegible]尺遞加 橫幅加半 以上兩工細者均加半 摹古另議 外加磨墨費一成 潤筆先惠約期取件

收件處 北京 清秘閣[illegible] 松華齋[illegible] 天津河北三馬路華洋廣告社 上海派克路叢壽里一七一八號葉宅

鹽業銀行廣告

本銀行股本一千萬元已收七百萬元 公積金及盈餘滾存四百四十萬零六千[illegible]百餘元辦理存放滙兌各項銀行業務總分行所在地列下

北京西河沿 天津法界八號路 濟南二馬路 鄭州錢塘里 駐馬店 [illegible]河 上海英界北京路 香港德輔道 南京下關 揚州左衛街 杭州珠寶巷 漢口英界一碼頭 其餘[illegible]各商埠均有通滙機關並與中南金城大陸銀行合設[illegible]儲蓄會於上海天津漢口等處

交通銀行廣告

本行爲便利鈔票兌現起見特於本京東西南北城四處委託銀號各一家代兌本行天津地名鈔票及本行發行之天津張家口地名輔幣券無論數目多寡隨時照兌概不貼水用特佈告幷將各該銀號地點開列如下

前門大街春華茂銀號 西單牌樓益大銀號 東單牌樓五昌銀號 後門大街平易銀號

京綏鐵路管理局恢復第五六十一十二次客貨列車廣告

車字四十八號

啓者本路爲力謀客貨運輸早復原狀起見已將各次客貨列車陸續設法恢復計豐台康莊間之第五第六次客貨列車於本月二十七日起康莊張家口間之第十一[illegible]次客貨列車於二十九日起照常恢復行駛[illegible]二次客貨列車於二十[illegible]內合行登報廣告俾衆週知

香港西洋油畫大家抵京

周景炎君

香港最負盛名之油畫專家也精繪人物寫生裸體放大著色美術風景各種山水大畫雖遠年失色之照像亦可追眞酷肖配色之艷麗筆法之蒼老久博各界歡迎本館因提倡美術不惜遠道聘請來京以應各界需求如荷惠顧請賜函或電詢廊房頭條 太芳照像館 接洽取價特別優待

電話南局二三三六

中華滙業銀行

資本 金一千萬圓
公積金及前期滾存 金三百一十一萬餘圓

總行 北京戶部街
分行 北京戶部街 上海福州路 天津大沽路

總行電話
總理室及秘書課 東局四五九號
專務理事室及業務課 東局二九六九號
計算課文書課 東局二九六七號 二二七四號

京行電話
總經理室 東局三九六九號
營業科 東局二二七八號
出納科 東局二五七四號
文書科 東局三三〇八號

本銀行奉財政農商兩部註冊有發行鈔票之權專營國內外滙兌辦理各種存放跟單押滙買賣生金生銀以及銀行一切業務所有通滙地點開列如下

(國內) 上海 天津 漢口 青島 福州 廈門 汕頭 廣州 香港 長春 奉天 大連 哈爾濱 安東縣 以及內地各城鎭

(國外) 東京 橫濱 大阪 神戶 兵庫 京都 長崎 名古屋 門司 函館 小樽 福岡 廣島 台北 朝鮮京城 元山 仁川 釜山 倫敦 紐約 新加坡 孟買 舊金山 並歐洲 澳洲 各大埠

總理 章仲和 專務理事 小林和介

吉房五所租買聽便

上項住房三所坐落順城街七十二三四號又二所坐落松樹胡同西口外下窪子地居宣武門和平門之間街道寬闊局勢開展地板灰頂洋廁等等均從居住便利處設備售典租皆可價格極廉看者請至順城街七十四號或下窪子路北新房接洽 房主白

京綏鐵路鷄鳴山礦事務所招標承辦木料廣告

總字五十一號

本礦自民國十六年一月十六日起至十七年一月十六日止需用各種木料甚多長短寬厚不一茲呈奉 管理局飭照章招商投標備有投標簡章凡願承辦者可於十五年十二月二十五日以前來本礦領取標式及投標郵票六分開明住址本礦卽行寄送屆時逕投本礦標箱定於陽歷十二月二十五日午後四時由管理局派員蒞場監視開標俟呈奉核定取標後再訂合同特此廣告

灤州礦務有限公司訂期開股東特別會廣告

敬啓者本公司茲有特別緊要事件訂於陽歷十二月十一日准下午一鐘舉行股東特別會會席設在天津海大道本公司務祈有股諸君屆時惠臨公同集議以利進行凡記名者請於會期前五日携帶股票或息單送本公司驗明塡給入場劵其不記名者除將股票或息單送本公司驗明蓋戳外並請附交股票號數清單交存本公司塡給入場劵屆期持劵蒞會集議謹啓

介紹名醫

浙東陳逸民先生世精於醫至先生已屆益深早歲先生宦遊冀北三十餘年自民國以來解組歸田益專心研究醫理於婦科一門尤有心得同人等相交有年知之最深遂挽留在京懸壺濟世茲代訂醫例如左

門診 早八點至午一點止 出診 午一點至午後七點止
診金 門診一元無號金貧者施診 出診三元六角 過東西四牌樓加一元四角 晚九點後早八點前出診加三元
遇三六九日半價貧者施診
寓宣外香爐營頭條二十九號

介紹人
陳鶴孫 張伯駒 崔惠民 白壽之 王月波 惲公孚 祝石岑 陳敬齋 袁紹明 張敬純 李雨生 周伯魯

介紹儒醫

蕭仁壽先生專治中風不語手足痲木癱瘓漏風腎虧腰痛神經衰弱危險急症門及崩帶手到病除現寓安定門內馬將軍胡同二十四號 上午七時至九時 施診七分診設在前門外 同興客棧 電南八二一號 上午十時至十二時門診午後出診 先生用湯藥或針灸無不應驗病者不爲淺鮮眞一世之慈航也

介紹人
洪子信 魏幼卿 王新吾 段崧年 舒聿先 王輔臣 李香亭 于俊亭 陳仲文 吳熊淵 費壽恬 吳文彧 李棣甫 于文蔚 柳保初 鄭翰丞 煥雨臣 劉鼎臣 劉哲民 董蔭棠 全啓

京綏鐵路管理局恢復第一二次直達通車廣告

啓者本路豐台包頭間之第一第二次直達通車定於本月十日起恢復行駛惟將行車時刻略爲改訂計第一次由豐台站開行爲上午十點四十分在西直門站開行爲上午十一點五十六分在張家口站開行爲下午七點二十分在綏遠站開行爲上午二點五十分到包頭站[illegible] 第二次由包頭站開行爲上午七點十分在綏遠站開行爲下午二點二十分在張家口站開行爲上午六點十七分在西直門站開行爲下午一點五十八分到豐台站[illegible]同日下午一點五十八分到豐台站下午一點五十八分到豐台站開行[illegible]各種減價車證除飭站遵照辦理外合行登報廣告俾衆週知[illegible]

本院今由日本聘來前日華同仁醫院醫長
今村醫學士
分科治療手術等並備有各種新藥注射無不完備
門診上午九時至下午二時
往診下午由三時起
但遇急症隨時診治 病室完備
院長醫學博士 小菅勇謹啓

育兒聖品

上圖匾額懸諸敝公司已歷四年爲譽揚愛蘭百利代乳粉之一種敝公司收得同類之謝函不可勝數良以愛蘭百利一號代乳粉一如母乳無異諸君如欲兒童強健萬不可忽視愛蘭百利一二號代乳粉

如令郎令愛等因哺養失宜請剪下此券寄至愛蘭漢百利公司並附郵票八分當奉贈代乳粉樣品及育兒寶鑑一冊

上海廣東路四十號 愛蘭漢百利有限公司謹啟

商標 解百勒
麥精魚肝油
TRADE MARK 'KEPLER' 商標
COD LIVER OIL with MALT EXTRACT

解百勒麥精魚肝油性質和平滋味甜美凡年老體衰之人服之能增加身體強固力定能恢復原氣奮發精神也

此品均貼有華文仿單各大藥房均有發售

BURROUGHS WELLCOME & CO.
(PROPRIETORS: THE WELLCOME FOUNDATION LTD., LONDON, ENGLAND)
英京 上海 寶威大藥行
(英商寶威有限公司)
Sh-253

緊要新聞

●梁士詒內閣有實現希望

本報就安國軍總司令職後 對中央政局似有不得不負責之勢 蓋對於南方不特外交重要 卽財政亦有重大關係 故多數認為非張移駐北京不可 將來之內閣終當改組 人選問題 顧維鈞本未嘗不可 然以顧之為人 過於圓滑 始而依附吳佩孚 繼見吳無力指揮部下 復與奉方接近 純屬患得患失者流 而對於外交 則偏取軟媚 是為各方所不滿 實力派雖對顧閣慰留 實則暗中已內定有人 靳雲鵬初時亦與梁士詒同有希望 惟本報昨接駐津特派員來函 謂近日靳已失敗 梁士詒之內閣 已有七八成把握 至於交通總長一席 則葉恭綽亦失敗 將來長交通者 非屬鄭洪年 卽常蔭槐云 (西)

●張作霖終須來京一行

▲但須俟楊鄰葛到津 ▲張擬再發宣言

關於張作霖來京一節 近日宣傳一時 惟究於何日動身 尚未說明 昨據天津電話 謂奉張入京說 確有其事 惟非俟楊鄰葛來津不能啓程云云 又外人方面接奉天三日電 謂張作霖因組閣及對西北軍事問題 須赴京一行 楊宇霆擬於張氏赴京前一星期之內 再入關一次 商量一切云 又張作霖氏以前日就職時所發通電 意尚未盡 尚擬發表宣言 昭告中外 申明戡亂安國之旨云 (頌)

●安國軍總司令移京問題

▲須先得外交團同意

關於安國軍總司令移京問題 津方確有此擬議 惟一國行政首長之名目 照例須得外交團同意 卽如段祺瑞前年入都 事先亦曾與使團協商 惟聞使團對安國總司令入京主政一事 並不反對 一旦派人疏通 卽可成功云 (申)

●孫傳芳昨就安國軍副司令職

▲仍兼五省聯軍總司令

政府及各方面昨日(四日)接南京孫傳芳拍來江電(三日) 謂已確定四日(卽昨日)就安國軍副司令及五省聯軍總司令職 中有追隨列帥之後 共建救國之業二語 玆將原文照錄如下

各部院各省區軍民長官各報館各法團均鑒 國家不幸 戰禍頻仍 民困難紓 國危日亟 傳芳謬荷五省軍符 荏苒經年 目覩暴民肓傳惡化 勾結外援 甘心賣國 神州陸沉 殊深憤慨 爰於本月四日 就安國軍副司令 兼五省聯軍總司令職 矢竭駑鈍 追隨列帥之後 共建救國之業 所望海內袍澤 名流耆宿 當錫教益 以匡不逮 是所至禱 謹布微忱 敬希鑒察 孫傳芳江 (子)

●奉軍接防京漢津浦北段

▲因直魯陸續南下 ▲南征奉軍準備開拔

日來直魯軍因援助吳(佩孚)孫(傳芳) 所有原駐津浦京漢北段軍隊 均陸續向南開拔 惟該處防務 亦關重要 現已決定調京畿奉軍前往接防 開拔費已發 一星期內卽可實行開拔云 又一消息 南征奉軍亦在積極準備之中 奉軍之在近畿者 已有一部分於前日領到開拔費 卽準備向京漢綫移動 故開拔之期 當在不遠云 (魚酉)

●中西議約地點之交涉

▲中國願卽在北京辦理 ▲西外部允攷慮後答復

關於中西(西班牙)議約地點之交涉 西班牙駐京嘍公使主張應在西京馬德里辦理 外部方面以駐西班牙公使劉崇傑現在上海 一時未能返任 西約在西京辦理 諸多不便 曾致電駐西班牙宋代辦飭向西外部交涉 要求卽在北京辦理 請西外部卽行飭令嘍公使查照一節 已見前報 玆聞外部方面日昨曾接到駐西班牙宋代辦來電 報告已於一日面謁西外次 遞交節略 請電嘍使卽在北京辦理 據外次面稱 西約在華議辦 原無不可 惟以駐華西使署館員無多 襄助嘍使頗感困難 故請由外部直接辦理 容將貴代辦所請各節 轉達外長 詳細攷慮再復云云 聞政府據電 以西外部對於在北京開議一事 已允攷慮之故 擬於日內再向嘍使照會催促云云 (西)

●南京軍事會議表決之大要

▲孫傳芳決定暫駐南京

孫傳芳返甯後 已召集軍事會議 討論軍事計畫 玆據某方得南京電訊云 孫所召集軍事會議所表決各項 大要如下 (一)先鞏固蘇浙皖三省之防務 (二)援助周蔭人張毅以相當之兵力 使之恢復閩省已失之地帶 (三)

●各省不准無故截留鹽款

▲每月鹽餘先支配政費

潘復在津與安國軍將領商定 此後各省區對於鹽欵不准無故截留 每月鹽餘除支配中央軍警費及政費外 卽撥充各省之軍費云 (京)

●魯軍動員後之昨聞

▲聯軍打前線魯軍任後援

一日南京通訊云 直魯聯軍實行南下援贛 已經天津會議一度議決 魯軍擔任攻打前線 蘇軍擔任後方防務 奉軍專對西北馮軍 大致已經妥定 山東張總司令由津返濟南 下令動員 第七軍長許琨所部沿津浦綫向南開發 連日陸續不絕 當衞隊旅常之英部隊開至下關時 此間迭據濟南來電 張總司令於上月廿七日到甯 指揮軍事 其下關韓世昌宅已添裝電話電燈 修理一新 預備行轅及楊宇霆到津 與張雨亭及孫馨遠等密籌軍機 前次所定之援軍方略 又有變更 是以張效坤暫緩南來 仍須赴津 再行會議對南之方針 頃聞盧香亭接楊文愷密電云 張雨亭已容納楊宇霆之主張 對南討赤軍事仍以聯軍打前線 魯軍任後援 奉方決出全力援濟充分之軍實 已請孫馨遠從速歸甯 整理殘部 開赴前方進攻 所有變更軍略 張效坤已派參謀長李藻麟往津商洽同意 聯軍總司令部昨接津電 孫於二十九日偕總參議楊文愷起行回甯 開至濟南尚須下車 與張效坤協商蘇魯合作討赤之軍事進行計畫 大約二日晚間當可抵甯 軍政警各長官均紛往下關浦口歡迎 浙省長陳儀已由杭州來甯迎接 並晤盧香亭 籌畫浙省防務布置 津議既有變更策略之必要 張效帥當然仍駐濟南暫緩南來 下關韓宅之行轅既已裝修 不能不派員照料 其軍事仍積極進行 但南下魯軍 暫以浦口為止 浦口昨日開到軍車七列 係一百十七旅長張宗輔統率全旅士兵三團 第一團長傅鞣生 第三團長賈義路 第二團長未詳 並鐵甲車長城號五輛 及華籍俄兵多名 至所有南下魯軍給養等費 業由孫張在津面訂辦法 歸魯省自辦 蘇皖浙三省公同担認每月五十萬元 由聯軍總司令部軍需處 籌交援贛軍總司令部軍需處接收 不直接向地方籌欵 以免紛擾云 (魚)

▲畢庶澄部已出發 青島通訊 魯軍第八軍長畢庶澄返濟後 積極籌備援贛 昨在提督樓召集所屬海防軍人員討論出發及留守問題 本擬組成三大梯隊 現已取消 只由第八軍抽選精銳 編為一大隊 由畢自兼總指揮 其出發隊伍現已派定 計有暫編步兵第一團團長王文泰之步兵二營 第二團團長栗振脩之步兵二營 軍士教導團團長孟天賀之步兵一營 機關槍二連 迫擊砲二連 衞隊團團長鄭喜山之步兵三營 機關槍一營 迫擊砲二連 衞隊團團長馬文龍之步兵二營 騎兵二連 憲兵營營長李壽山之步兵一營 附迫擊砲二營 機關槍四架 海防衞隊營營長溫樹勛之步兵一營 附迫擊砲二營 海軍衞隊營營長孫勇之步兵一營 技術營營長劉洪勳之炸彈隊一營 騎兵團團長崔國超之騎兵二連 砲兵團團長孫明遠之陸砲一營 迫擊砲一營 工兵一營(內爆破電信架橋各一連) 此外又有模範團之劉振東營 王雲章營 以及担架隊野戰醫院等 共計步兵十六營 騎兵四連 砲兵三營 工兵一營 機槍二營 兵額約一萬二千餘人 由渤海艦隊及商輪運載南下 再溯長江至南京一帶上岸 掩護陸軍攻擊並担任長江下游防務云云 (大)

●張宗昌準備南下

▲隨員已於二日先出發

據濟南三日電訊 張宗昌現已準備南下 專車已備妥當 其隨員已於二日出發 又天津轉來濟南電 張宗昌決於赴甯後再轉赴河南 與田維勤靳雲鶚等謀面 措商進攻計畫 然後再返濟南 開始對南作戰 屆時再行南下一行 (其)

●張景惠二日晚由鄭北上

▲張表示吳張合作將更進步

某方面昨日(四日)接鄭州三日電云 奉張派遣來鄭代表張景惠許蘭洲 已於一日晚在席上傳得圓滿之結果 故在鄭僅躭擱一日 冬晚(三日)卽偕何佩瑢同車由隴海轉道津浦路北上復命 據張景惠離鄭前之一小時 對人談稱 吳(佩孚)張(作霖)兩帥徹底討赤之決心 始終未渝 其合作之計畫 在不久的時間內必將更有進一步之表現云 (子)

●某外人口中之豫陝戰況

▲劉鎮華暫退待援

據豫訊 新由渭南來豫之外國人云 當彼離陝時 劉鎮華尚在臨潼關附近與陝軍對戰 後因西安西北兩大隊陝軍進攻劉軍陣地 劉軍在渭河以北者隨卽自行渡河 退至陝東 為謀集中兵力 巴閣 西安之劉軍同時亦稍退 乃以臨潼關為前綫 相持兩星期 勝負未分 刻劉軍因後援未到 乃漸向東移暫退待援云云 (共)

●粵政府本月十日移武昌

香港二日電 國民政府定於(十日)移鄂 (申)

●潘復前晚回京

▲津方對政治尚無表示

財政總長潘復氏 前為向張宗昌總司令報告籌欵情形及附帶的向津方陳述內閣情勢 特於前日(二日)上午一時去津 抵津後 卽赴造幣廠謁晤張宗昌氏 報告進行籌欵情形 旋赴蔡園及各方面 接洽各種要公 故在津躭閣較久 惟以北京財政部事務異常重要 特於前日(三日)下午一時由津登專車返京 於下午六時半抵東車站 下車後 卽返本寓休息 昨日(四日)下午四時半仍致財政部照常辦公 據接近潘氏者談稱 天津方面因刻正努力於軍事之籌備 對政治問題 仍暫持不過問之態度 津方殊無明瞭表示云 (子)

●陳調元派代表赴濟

▲接洽魯軍駐皖三問題 ▲地址給養及軍用票

濟南特訊 安徽陳調元昨派代表孟星魁(督署參謀長)到濟 與省長林憲祖及總參議師景雲接洽魯軍駐皖之(一)魯軍在皖境駐防有無指定地址 (二)給養之供給必有一定之標準 (三)軍用票已流行皖省 請擬定妥善辦法等三問題 談至夜深十時始散 內容如何 尚未探悉 又訊 孟氏已於當晚南下覆命云云 又訊 省長林憲祖昨(一日)在督署宴請各代表 林虎代表將士立 卅肅張兆坤代表常珙均在被邀之列云 (大)

●吳軍俟直魯軍在贛布防後反攻

▲張廷諤在汴之談話

開封三日電 前曹(錕)秘書長張廷諤在汴語人 謂吳軍俟直魯軍在贛布防後 卽行反攻 (魚)

●閩省組織自治政府

▲薩鎮冰任主席委員

據某方福州三日電 粵軍先鋒隊於二日晚入城 卽組織自治政府 推薩鎮冰為主席委員 李生春為軍事委員 其餘各軍二三日內可全部入城云 (鮮)

●巴拿馬最近公布之排華苛例

巴拿馬通訊云 巴拿馬以前酷待華僑苛例 迭經交涉 始達廢除 詎今年九月一日 議會復開 首先提出苛待華人移民例者 為威省議員覇他耶氏 經各議員討論月餘之久 北京駐巴代辦李環毫無建白 對於此次移民例發生以來 始終未出佈告 亦不召集各團體代表諮商對付辦法 玆巴議員察我華人方面全無表示 已於上月二日上午十一句鐘 頓將該移民例頒佈通過 旋卽轉呈總統府批准公布 十月一日總統已簽名 成為法典 國內同胞立心出洋者 將永無來巴之希望矣 而旅巴僑胞從今又多受一層壓逼 玆將該移民苛例略譯如下 第一條 凡屬華人土耳其人印度人思利人等 不許人巴境 第二條 凡屬華人現在國內居留 一經離境 不許復來 但曾與巴婦結婚 或有正式實業者 如欲離國他往 外交部儘可給發一年期限之執照 逾期無效 第三條 凡屬華人偷私入境 一經拘獲 每名罰美金五百元 立卽驅逐出境 倘無欵 科以一年苦工監 期滿之日 仍撥出境 第四條 凡輪運華人入境者 初次罰一月至六月之監禁 屢犯則每次罰三月至一年之監禁 如係本國官僚 知法犯法 除革職兼照上列監期科罰外 並褫奪公權五年 第五條 凡屬同謀輸運華人入境者 無論個人或公司鋪戶 每輸運一華人 罰美金二百五十元 多則照算 第六條 凡輪船船主輸運華人來巴 每輪一華人 罰美金五百元 且並須担任接載離巴之責 第七條 凡訪知華人入境 有違犯第一條而與第三條相符者 無論何人 只管向政府報告 一經拘留者 報告者得領該罰欵一半 作為賞格 第八條 凡駐各埠領事官 對於此例頒佈後 應將條例向各輪船公司及當道詳告 第九條 凡屬各省總督對於此例施行三十日內 須要查明現在旅巴華人若干 第十條 凡屬各省總督 務宜認眞辦理 勿得稽延 嚴錄華人名單後 迅將副本呈遞外交部 俾得照數發給每人居留照 第十一條 凡屬居留執照 完全由外交部給發 轉致總督署填錄分派 每張執照 須貼美金十元之印花 第十二條 凡屬現住居留國內之華人 對於此列頒佈九十天以前 如欲繼續在本國居留 應向外交部領取居留執照 但前曾持有已貼印花十元之冊紙者 (即執照)作為有效 第十三條 凡屬居留國內之華人 過期不遵此例領取執照者 一經查獲 每名罰美金二十五元 如無罰欵 則監禁一十五天外 仍由政府強迫領照 第十四條 凡訪知居留國內華人未曾領有居留照者 無論何人 皆可向政府投訴 一經拘究 其投訴者得領該罰欵一半 作為賞格 第十五條 凡屬各省總督 對於居留該屬之華人身故者 須得每月報告外交部 俾得銷號 第十六條 凡屬華人居留是邦者 每年須携執照赴總督署報告最近住址 同時須加貼美金一元之印花 由督署蓋印承認 如有不遵此例者 一經查獲 按照年數計算 每年科罰美金十元 第十七條 凡屬華人假道往別處者 外交部不得給予暫留入情 絕對不許由(巴波)或(忌時都把)及各口岸登路 第十八條 凡屬華人 前以操農業紙入境者 每名須要補繳美金二百五十元 作為正式入口稅 否則驅逐出境 外交部應卽趕緊進行辦理此種手續 勿容兎脫 第十九條 凡屬中國外交官領事官或專使 皆可入境 不在禁內 第二十條 凡屬華人 前曾領有出口紙回中國或他往者 自此例施行後 限六個月滿返巴境 逾期無效 第二十一條 此例未施行以前 政府須將此例用英及呂宋文字 刊印成冊 分給各處領署 轉派各關係者 第二十二條 所有關於此例出入種種費用 概歸內務外務二部支銷 第二十三條 無論何國人 如被別國政府驅逐出境者 無論其人格如何 絕對不許入境 惟政治犯不在其內 各處領館 對於此條 宜謹愼嚴實 觀上列各欵 所謂土印人均在禁止入境 不過陪襯而已 土印人在巴國經商者極少 我國商人極衆 數十年前巴拿馬運河尚未開通時 全國商業已操在我僑商之手 只有銀行業為英美人所有 巴國之發達 我僑商實有力焉 十餘年前 巴人因妬我僑商執商界牛耳 曾立例禁止入境 後因中華民國成立 遂取銷之 近年因見中華民國已無政府多時 特乘機又來欺負 我國外交當局 宜從速力爭取銷 或修改之 僑商受害最深者 如第二十欵離巴者限六個月卽回 否則逾期無效 非改為三年或至少一二年不可 又第二欵凡屬華人離境卽不准復入 我僑商投資數千萬元 如因有事回國卽不准復入 豈近情理 本人之商業又當如何取措 非修正或取銷不可 又如第一欵凡屬華人不准入境 亦應取消或修改 現因僑商所設之商店 其股東或夥伴在中國者應有入境管理商店之權 聞旅京華僑公會會長黃伯耀君 已將上述應修改各欵 呈請外部據理力爭云 (化)

中央新聞

●顧內閣與張總司令之往來電

安國總司令張作霖在津就職以後 顧內閣卽首先致電道賀 顧維鈞個人並單獨致一電 特表好感 玆錄其往來電文如下 (一)顧維鈞賀張作霖電 天津張雨帥勛鑒 東電奉悉 時事阽危 戰雲瀰漫 我公殷懷憂憫 昭若日星 擧師傾心 共推盟主 行見師行貞吉 邦國奠安 翹企旌麾 不勝忭賀 顧維鈞冬 (二)張作霖復顧維鈞電 北京顧總理鑒 國步迍邅 時機切迫 憬匹夫有責之義 循袍澤推促之忱 忝總軍符 時慚負重 猥承藻飾 深紉雲情 特電馳復 並希朗察 張作霖江 (三)張作霖復各總長電 北京顧總長湯總長潘總長羅總長任總長王次長夏次長均鑒 忝總軍符 材輇任重 猥承電飾 深紉雲情 特復 張作霖江(三日)印 (四)張作霖復孔昭焱電 司法部孔次長鑒 忝總軍符 材輇任重 猥承電飾 深紉雲情 特復 張作霖江 三日 印 (子)

●我國對中越減稅決不再展期

▲陳籙已向法外部鄭重聲明

關于中法越南邊界通商減稅辦法 政府方面前因法方之請 曾予展期一次 扣至十六年二月又將屆滿 政府方面因欲從速完成中法越南邊界通商章程之故 曾由外部向駐京法瑪使催促卽日開議 法使對此已允準備後辦理 日前外部因恐法方藉口準備以延宕越約之改訂 故又復致電駐法陳公使 飭令法外部聲明越南邊界稅關現行之減稅辦法 決難再展 如法方不從速會議越約 明年二月期滿 卽當取適當處置 聞陳使現已根據部電 向法政府鄭重聲明 日昨外部曾接到駐法陳公使來電報告云 (西)

●中俄會議開會無期

▲俄代辦尚未與王蔭泰見面

俄國駐京新代辦齊爾尼夫氏到京後 上星期六到部謁見顧維鈞 當時齊氏表示中俄會議願先討論 如中東路等各問題 顧亦答稱中國希望大致相同 惟俄方迄未與中俄會議委員長王蔭泰接洽 齊氏截至昨日止尚未與王晤面 故所謂中俄會議仍談不到續開云 (共)

●符定一已提出辭呈

鹽務署長符定之 最近因署內用人問題 表示消極 昨已向國務院提出辭呈 繼任鹽務署長兼財政次長 業經張宗昌總司令電保津浦路貨捐局會辦遂長增繼任云 (子)

北京商業銀行廣告

本行遵照中華民國銀行通行則例公司條例集合資本一百萬元並奉財政部批准註册立案辦理國內外各種滙欵暨往來存欵定期存欵抵押放欵貼現放欵買賣生銀有價證劵各國貨幣以及商業銀行各項業務所有利息無不克己手續務

中國銀行廣告

資本 總額六千萬元已收一千九百七十六萬零二百元 **公債金** 六百一十萬二千九百九十九元零八分 **營業** 專辦存欵放欵貼現國內外滙兌買賣生金銀等業並經特許代理金庫發行鈔票經理公債及鹽稅關稅

總分支行 總行北京 分支行及辦事處收稅處 **京兆** 北京 **江蘇** 上海南京下關蘇州鎮江揚州姜堰清江浦板浦無錫常州徐州南通唐家閘常熟 **浙江** 杭州甯波餘姚沈家門紹興嘉興盛澤溫州麗水湖州蘭谿金華 **安徽** 蕪湖安慶

發售 各種新奇綢緞呢絨嗶嘰皮貨布疋棉紗

承做 各種時式大氅斗蓬男女時衣旗牌匾傘

九八號營業室二九七號公用九八零號其他各大商埠省會均設有代理處特此謹告　電話南局營業室二七二六　總理室二七六二　庶務室二六七

川 重慶 城都 萬縣 自流井 潼川 五通橋　安達 海拉爾 黑河 綏化 海倫 奉天 營口 大連 安東 開原 洮南 公主嶺 通化 臨江
江西 南昌 九江 吉安 景德鎮
貴州 貴陽 安順 三江
廣東 香港 廣州 汕頭 瓊州
福建 厦門 福州 泉州 漳江
東三省 長春 吉林 黑龍江 哈爾濱 道裏 呼蘭

天津 估衣街西口 敦慶隆

●中小學爭鬧局長風潮之昨訊

京師中小學因爭局長風潮　各走極端各節　已見前報　茲查昨日情形　京派較爲活躍　但保派亦不肯相讓　分誌雙方消息如左

▲京派昨日大請願　前日下午京派校務討論會同人在西四報子胡同第四小學開會　決定昨日下午一時　在鮑家街第十小學集合　以便二時赴教部請願擁劉　計昨日屆時出席者有男女三百五十餘人　公推蘇耀曾主席　報告今日（昨日）請願之目的　及必須遵守軌道之種種　衆無異議　比決定三項（甲）用白布寫兩橫匾（一）爲京師公立中小學校務討論會全體教職員五百二十六人大請願（大請願三字特別大）（二）京師公立中小學教職員五百二十六人請願之目的（一）請政府查辦鼓動風潮之焦瑩（二）歡迎教育部委派之劉局長（三）請政府懲辦擾亂教育部學務局之暴徒（四）任免局長爲教育部特權　請政府保持威信不達目的決不甘休（乙）赴部請願各男女教職員均掛白徽章　蓋校務討論會紅印　上插紅紙花掛於胸前（丙）推定張景巡　李棟　蘇耀曾　白毅竹　展樹濤　琦深　傅恩澤　楊鳳起　鄭維傑　王峰十人爲發言代表　以上辦妥於三時由第十小學出發　三時十分抵教育部

▲京派代表抵教育部以後　各代表抵教部時　實數確有男女二百八九十　氣象甚爲整齊　均佔立於教部二門前之大院　由蘇耀曾報告號房交出發言代表名刺十張　該號房即通報秘書　秘書當請示任可澄　任派莊恩祥吳鴻基路朝鑾三秘書代見　代表等意任見任　某謂三秘書既願出見　決可代表總長　該十人即入總長會客室　向莊恩祥申述請願之目的　並追問該三人能否負責答復　莊等謂總長實不在家　諸位請願目的　詞嚴義正　政府決在最短期內分別做去　天氣甚冷　請轉告大衆暫回　代表要求即時有圓滿解決　莊等謂俟轉陳總長核奪　決不相欺　代表等比退出　報告大衆　遂各自散去　仍由被推之發言代表人　於五時左右　向國務院請願　到時院如縣帑　代表等留呈而出　茲將該請願文錄次　呈爲請願事　查前據報載十二月一日下午有無知暴徒多人假借京師中小學聯合會名義　擾亂教育行政機關　侮慢國家教育官長　似此目無法紀　妨害公安　若不嚴行懲戒　徹底追究　匪第於地方治安有關　抑且於教育界之名譽有損　同人等側身教育　師表後生　傾耳之餘　實深痛恨　謹此提出請願事項　懇請俯允施行　不勝迫切待命之至　謹呈國務院教育部　附京師公立中小學教職員五百二十六人請願　（一）請政府查辦鼓動風潮之焦瑩　（二）歡迎教育部委派之劉局長　（三）請政府懲辦擾亂教育部學務局之暴徒　（四）任免局長爲教育部特權　請政府保持威信

▲保派昨日議決圍劉游清遊行　昨日上午八時　教育普通司長陳寶泉電約京師公立中小學教職員聯合會主席關景山到禮路胡同本宅談話　內容多勸告語　並希望保派同人勿爲已甚　應從軌道上做去　至調和辦法　本人已擬有數條　陳明總長　總長以事關重要　允考慮後再定辦法　關退出即據以報告該會委員下午一時該會委員五十八人齊集絨線胡同第七小學開會　關景山主席　先報告與陳寶泉接洽情形　大衆異常激昂　比議決進行步驟四項　（一）陳寶泉之答復　既不得要領　全體委員應即齊到學務局　爲實行驅劉之表示　如果遇着劉游清　即圍之遊行（二）全體委員　在學務局之工作了完後　即齊到西四受壁胡同任可澄宅　請收回亂命　並追索欠薪　（三）致函京師軍警各機關　聲明此會同人此次運動實因任可澄措置失當　劉游清不爭衆望係公債的　非私怨的　與地方治安決無關係　（四）通知該會所屬各校全體教職員　於下星期一下午一時到教部開全體大會　解決一切　於三點四十分散會

▲保派衆委員到學務局與任宅之情形　委員關景山耿星江陳家珍陳樹森陳培仁武洪橋王豫俊丁過奎韓銳明任連仲等五十八人　於四時到學務局　適該局重要職員俱散　代表等當請會計員某君談話　代表謂劉游清今日到局否　某謂自就職以後　並未到局一次　代表謂局中近日辦公否　某謂因局長未到　一切頓停　代表謂有幾句話請你轉達劉游清　我們自今以後　或者一天半天來局一次　如遇見彼了　即圍着遊行　以便齊到任可澄宅請其免職　某唯唯而退（惟據京派人云　該委員到局　只說幾句客氣話）該委員即退出齊到任宅　閽者謂總長赴西山家中　一人無有　代表等比在客廳枯坐　並謂請你門總長收回亂命能了　否則發清欠薪　同人不在汚汗教育當局之下任事各等語　夜分七時尚未出門

▲風聞中之調停辦法　昨據教部某要人透出消息　中間人對此次風潮所提條件　係焦劉都不算事　另委一人出而綏衛　結果恐須走此條道路云（中）

●女師大保留俄欵前晚照發

▲各得五成

舊女師大與新女子學院因俄欵糾葛引致起許多風潮各節　已見前報　茲查此事經女子學院代表艾華修伯潤傅銅與舊女師大程千雲傅種孫等協商之結果　決定按數平分　各得一半　原欵共二萬一千八百零二元五　除中小兩部份應得之七千八百九十元　業經該兩校主任歐陽曉瀾孫世慶先後領去外　計尚存一萬二千九百十二元五角　女子學院得六千四百十二元　舊女師大得六千五百元　以上議妥　雙方代表即向俄欵委員會查良釗余文燦報告　委員等即知會中國銀行付欵　女子學院迫不及待　已於前晚由文華領出　舊女師大教職員亦於昨日領出　惟在北大二院開會討論一切云（中）

●教部聘張瀾爲成都大學校長

▲昨已發出聘函

四川成都大學校長一席　久未解決　以致引起許多麻煩　茲聞教部已於昨日致電四川軍事長官　承認該校爲國立　另函聘任張瀾爲校長　所有成都高師校長一職　仍由部加委　以原校長充任云（申）

●潘財長昨晚在宅宴銀行界

▲協商維持九六借欵

潘財長前（三日）晚七時半回京　接閱九六公債持票人上財政部呈文　開銀行公會及鹽餘債權團均推出代表與財部接洽維持九六辦法　即命庶務科備就請柬邀鹽餘債權團代表周叔廉卓君庸　銀行公會代表姚仲瑜姚熙光公債司司長金煥章會辦衛渤　及其他銀行家昨（四日）晚七時在毛家灣本宅宴會　交換借欵四百萬元　墊付九六利息問題　俟有日眉　再與安總稅務司約期會晤云　（頭）

●交通部簽註中日航務條欵

▲日昨已咨復外部

關於修改中日行船通商條約一事　政府方面對此現正在極力進行之中　外部方面日前曾分咨各機關徵求意見　茲聞交通部方面對於航務部分條欵　刻已開始簽註　日昨該部曾咨與外部　略謂關於修改中日通商行船條約一事　所有航務部分條欵　准咨已由航政司簽註意見　應即咨復查照　即希查核辦理云云　（奇）

阻止老弱

●腎部康健則血清壽長

服第威德補腎丸、能滋補腎部、使之壯旺康健、因而血液清潔、骨節强壯靈活、即年高之人、身體亦不致瘦弱不靈、

因此第威德補腎丸能阻止年老及衰弱情狀、保存青年敏捷活潑之狀態、

此藥行銷各國、已五十餘年、極受各界樂用、百試百驗、用無不靈、故務請先試後買、特附券填明姓名住址附郵票一角寄下、試服樣盒原班寄奉、

第威德製藥公司　上海郵政信箱九四九號

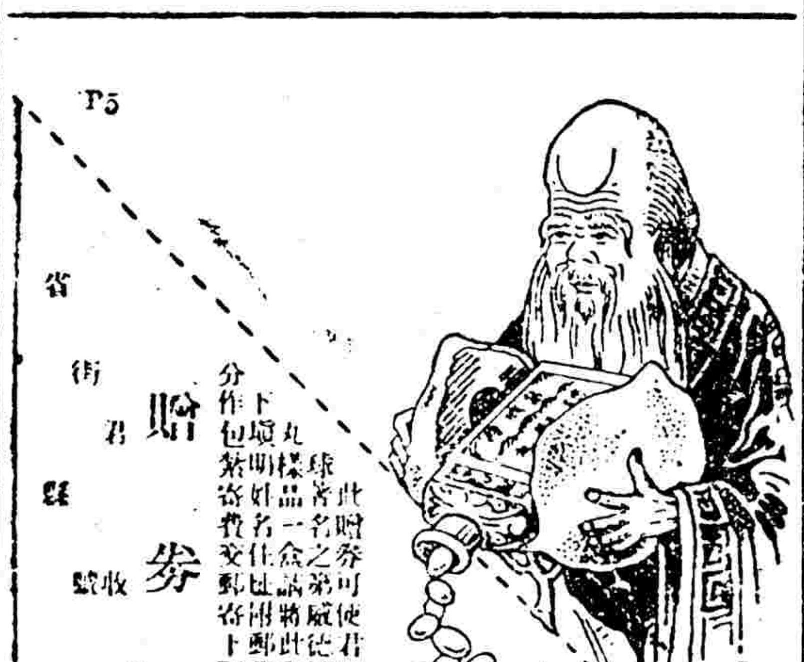

●小學家長聯合會昨日正式成立

▲決定上呈政府

▲署名者七百九十六人

昨據某方報告　小學家長聯合會已於昨日下午三時在北長街開成立會　計推定分股委員若干人　並議決上呈政府　請速乾綱獨斷　設法消弭中小學風潮　以免妨害學生學業　聞署名者已有七百九十六人云　（申）

●晉印花處請領印花十萬元

▲財政部令該印花處派員來領

財政方面消息　財政部前接山西印花稅處來電　請領印花稅票十萬元　以資支配各機關分銷　惟財部因京漢路停寄包裹　無法郵寄　特於昨日致該印花稅處一電　令該處處長遴派妥員來京領取　該員姓名　並希先行來電報告　以備查攷云　（子）

●外部抗議俄人向新疆運販鴉片

新省各屬所种煙苗　自民國十二年以後已經肅禁　惟該省密邇俄疆　俄人曾屢有私販烟土情事　最近俄屬七河省人民竟公然結夥向華境運販鴉片　新疆省長楊增新日前曾電請中央迅向俄方交涉　轉飭七河省俄官切實查禁　外交部准咨因于日昨照會蘇聯駐京大使提出抗議　並請迅即轉電七河省省長　轉飭邊界俄官　對于俄人來華嚴查有無携帶禁品　以維煙禁　而敦睦誼　該項照會聞已于日昨送出云云　（酉）

●鹽務署續發青島精鹽運照

青島販運精鹽　向由鹽署頒發運照　方克通行　日前青島吳運副　以運照已經用罄　特致電鹽務署　請續發五百張　茲聞鹽署業予照准　昨（四日）並復去一電　原文如下　吳運副鑒東電悉　精鹽運照　已准續發五百張　俟印就即發　署支（四日）（魚）

●京綏路更換大批人員之裏面

京綏路自奉晉合作　會委唐德萱班廷獻分任正副局長後　本可同寅協恭　精關振作　惟班廷獻之泰山某前總長　以晉閥代表資格　突於前日函致乃塔　聲稱奉百帥電開　將下開七員　一律委充京綏路局處長副處長　希商請唐局長即日發表等語　唐德萱以本路既屬奉晉合作　又奉百帥電諭　自應照辦　除總務警務兩處長暫留　材料會計兩處長降爲副處長外　餘如總務副處長　材料處長　工務正副處長　警務副處長　車務機務正副處長等　一律更換　因有言京綏路局遂一變而爲山西會館　嗣唐局長接到百帥手函　係推薦五人　並未指定要處長或副處長　且員名與某前總長所謂奉百帥電諭者　亦多不同　再某總長所逢乃塔時　亦未將百帥原電附上　唐德萱事後思想　不無情弊　態度因之消極　班廷獻近更擬將各課長換半數　課員換五十　加以顧問諮議調查辦事員書記等共換三百八　全路人員聞之全體大譁　再看將來如何辦理云（中）

●交通借欵再展期兩年

▲日債主已允許

交通界消息云　本月份滿期之中日電信借欵　係民國五年四月所借　額數共二千萬　截至民國十二年即已屆滿　嗣經政府展期兩年　現又第二次到期　迄今仍無力償還　交部特援照前案　再行展期兩年　至民國十八年九月廿五爲止　條件一照前例　所有以前兩年之利息　歸入本金　日方亦已允許云　（化）

●外部設立關稅互惠籌備處

▲電徵各商會對於互惠的意見

外交界消息云　外部對於修改中日通商行船條約　及關稅互惠協定部分　當有深慮將來雙方發生爭議　故特設立關稅互惠籌備處　以資研究　前曾通電各總商會　徵求意見　茲聞仁川中華總商會有電致外部　條陳對日會議關稅協定事宜　應以絲織品蔴織品與日本棉織品成立互惠云　（化）

●褚玉璞派員檢點京漢局警槍枝

▲不准局員携帶公物出門

褚玉璞派馮某來京　昨日上午赴京漢路管理局檢點路警槍枝　並禁止全體員司携帶公物出門　因局長勞之常已赴鄭州　副局長馮澐前（三日）日下午四時赴津公幹　委總務處處長馮忠祥代拆代行　惟馮因此態度消極　靜候解決　已電馮報告請示矣　（州）

●農部發薪五厘之由來

▲以礦區稅四千元所支配

農商部此次發薪五厘　茲調查並非由財部發出之政費　緣該部最近收到礦區稅四千元　王湘即以此項支配　乃得五厘之數　傭員則分文未發云（京）

●中小學一萬八千昨早發訖

財部前次付給京師公立中小學經費一萬八千元支票　教部方面係前日下午在金城銀行兌出　已於昨早九時交京師學務局　該局總務科長崇岱接到欵項後　即電劉游清請示分配方法　劉於十一時到局　與崇再四協商　結果即照最近兩次支配案轉給各校　崇當電知各校　均於下午三時以前領去　劉游清於三時二十分出局　惟據保派教職員云　劉昨日似未到局（申）

各省新聞

○魯軍南下之宣言

▲聲明不問五省用人行政

張宗昌自就安國軍副司令後　即致電東南五省將領及各方面　聲明南下用兵　祇求時局底定　決不過問五省用人行政事宜　茲錄原電披露如下　火急　南京孫馨帥陳省長　安慶陳雪帥高省長　南京杭州廬馨帥陳省長　福州周越帥薩省長　各省區各軍師旅長各道尹縣知事　省議會　商會　農會　教育會　各報館暨全省紳商各界父老兄弟均鑒　頃電　計邀鑒及　宗昌奉鎮威上將軍安國軍總司令張之命　重以馨帥之囑　刻日與師南下　協力討赤　爲國爲民　實屬義不容辭　責無旁貸　東南爲禮教文化之邦　全國精華所在　軍興以來　人民負担　較前增重　加以赤逆猖獗　鋒鏑所至　非里爲墟　存恤未遑　寧忍稍涉侵擾　致茲咎戾　所有南行主旨　業經剴切布告　祇期救國救民　決無絲毫權利思想　師行所至　惟以整頓紀律　保衛人民爲唯一目的　以冀秋毫無犯　七省不驚　至於蘇皖各省一切用人行政事宜　自有孫馨帥陳雪帥盧馨帥周樾帥督率文武官吏　主持辦理　宗昌決不稍有過問　耿耿此心　可質天日　但求赤化肅清　時局底定　俾我東南人士　得從此休養生息　保存元氣　於願已償　用特披瀝肝胆　鄭重宣言　邦人君子　幸垂察焉　張宗昌江（一三日）印　（子）

○李景林將任第十七軍軍長

據某方消息　此次奉張入關　李景林親在唐山迎候後　張對李業已諒解　當時頗有起用李氏之意　最近並有即將任爲東北陸軍第十七軍軍長之說　原李自解職後　其所部軍隊　已由張學良等改編爲東北陸軍第十七軍　現仍由李部軍長榮臻充任軍長云（西）

○漢商會召集商民大會

▲到者萬餘人

三日漢口電　商會本日開全市商民大會　到者萬餘人　對前向勞資仲裁會所提三條件（一）加辛須漸進（二）時間按普通習慣（三）辭就店主有自由權　議決誓以最後手段繼續抗爭　不達目的不止　各商家如感受痛苦　可函商會設法維持　（魚）

○奉天明年度之預算

瀋陽通訊　民國十六年度　奉天軍政各項預算案　財政廳早已着手籌劃　催促各機關分送預算書　現正詳加審查　茲據財政廳消息　明年度預算雖未正式確定　然至少須在奉大洋八千萬元以上　其分配大要如下（一）軍費五百萬元　（二）軍隊月餉及軍辦公費三千萬元　（三）軍事機關建築費五百萬元　（四）政費八百萬元　（五）警餉公費二百萬元　（六）教育經費一百二十萬元　（七）興辦實業費五百萬元　（八）奉天市政經費五百萬元（九）屯墾費三百萬元　（十）鐵道建築費五百萬元　（十一）雜項支出一千五百萬元云

○美國加省大學徵求漢文書籍

▲因設立漢文講座之故

東交民巷消息　駐京美使　以美國加尼福尼亞大學　近擬另設漢文講座　懇請廣爲徵求漢文書籍　特致函外部　懇代徵求　聞外部昨已據情咨行京內外各機關　設法蒐集徵求云（化）

○揚子江船員能工人數

揚子江沿岸四大船公司內　員工因要求優待條件　羅工者總數達一萬八人云　（長）

○廣東陸豐縣共產黨之兇暴

十月下旬陸海豐農軍　約三千餘人　聞多係土匪及無賴所集合　以打倒資本家爲口號　到北溪朱姓　三溪謝姓王姓鄉　焚劫三百餘戶　隨圍攻險門坑羅楊兩姓鄉村　謂羅一東楊作梅係在討赤粵軍羅覺菴部下　充當旅長　架以反革命罪名　希圖銷勁當軍協助居殺該鄉　不料羅姓聯合楊謝王丘朱等鄉以爲決鬥　支持旬日之久　雙方傷損甚大　卒之羅姓以團結太厚　打倒農匪　該農匪以死傷過多　即退走　再向各小姓之殷富家　坐勒農軍兵餉　該農軍猖暴　爲從來未見　其勒欵皆先用刑後言錢　其用刑尤爲新奇　係獲富戶男子則以十枝縫針　插入十手指甲內　然後用火燒其一端　婦女則以針線穿兩乳　又不出錢再用針綫縫下體到此時候　則受苦不過　必應有盡有以繳納於農匪矣　該農匪尚對受刑者云　我們辦事極爽快　錢到即放云云　（民）

○汽車大王擬在廣州設廠造車

▲已派代表與實業委員就商

廣州通訊云　美國汽車大王軒利關氏　數年前立意在中國設廠造汽車　使中國人得享受廉價物美之貨　因地點問題尚未決定　至今未能實行　上兩月關氏又派代表來中國踏勘地方　上海漢口天津均不合式　該代表親至廣州調查面謁實業委員李祿超君數次　李君爲美洲華僑畢業美矢近大學者　對該代表異常贊助　聞已決定將來在廣州設廠　候關氏批准　即開始進行云　（化）

本報
零售每份大洋三分
京都每月銀洋八角五分
天津各省與外埠每月銀洋一元日本同

本報新製各鐵路行車時刻表
京奉鐵路全路行車時刻表每塊大洋十元
京綏鐵路行車時刻表每塊大[illegible]

本報
敬啓者本報在北京開設已弍十餘年荷蒙各界歡迎故在北方各報之銷行以本報爲最廣兼承辦華洋印刷文件如華文洋文鉛印石印各種書籍賬簿商標圖畫月份牌仿單門票一切文件工[illegible]

理正醫院
院長[illegible]專治內外婦幼各科並診治花柳病[illegible]嚴守秘密
電話南局四六二五

歡迎飯店聯記南飯莊廣告
本店座落西單牌樓捨飯寺街東口自開幕以來爲各界人士贊許茲爲酬答顧客起見特將食室重新改良選聘著名粵東廚師包辦南北筵席隨意小酌便飯時式點心茶麪酒菜務求精益求精飯廳之舖陳華麗招待週到兼售廣東海味雜貨巧製臘味臘腸鮮果一應俱全諸君惠顧無任歡迎
電話西局二七八六號
本主人謹啓

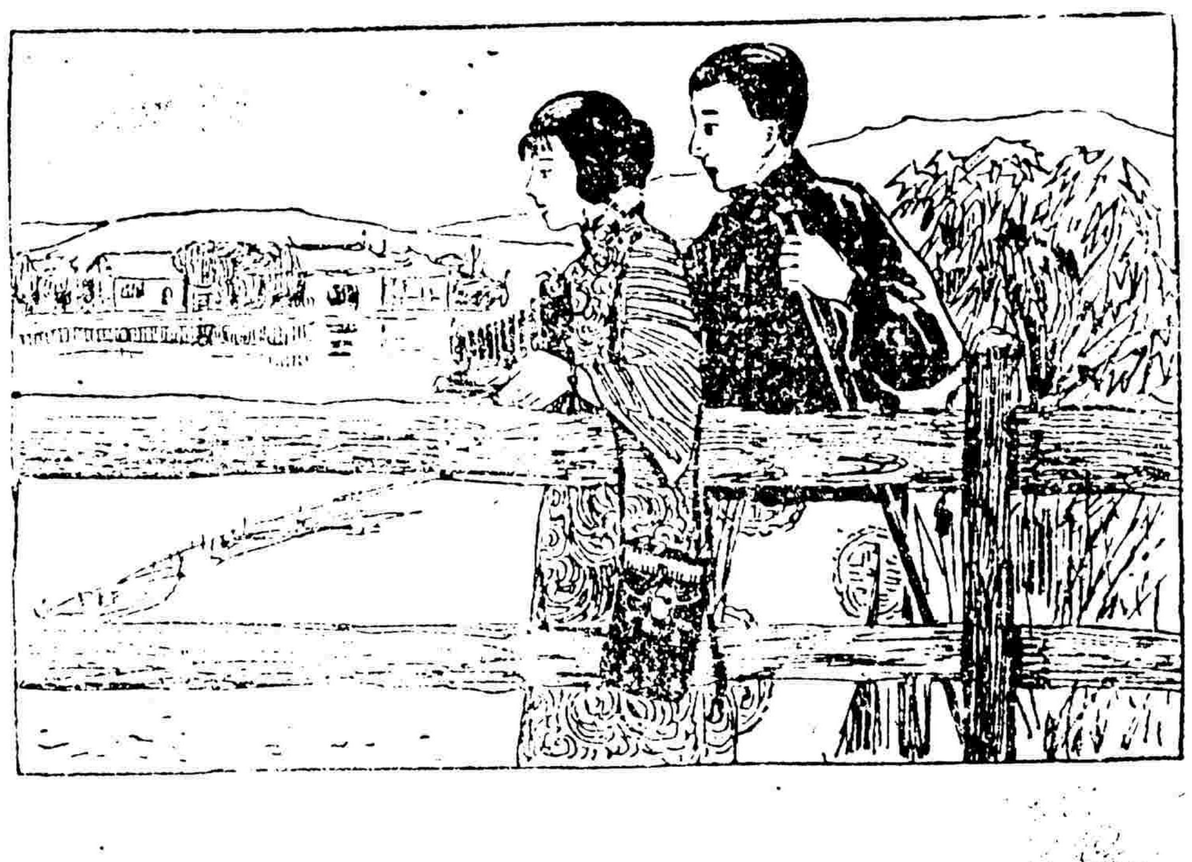

"Kodak"

柯達照相材料 無不精美

柯達鏡箱與柯達軟片(裝於黃匣中)之精美天下有名且不問何種照相材料凡爲柯達之出品無不精美各種印像紙鏡頭化學藥品自拍機三脚架皮袋以及零星照相用具與材料均爲柯達公司自製以供主顧之需要總之如欲得最精美之照相材料當購柯達出品

柯達公司謹啟
上海江西路六十四號
(二〇七)

紅錫包香烟

和潤　清爽

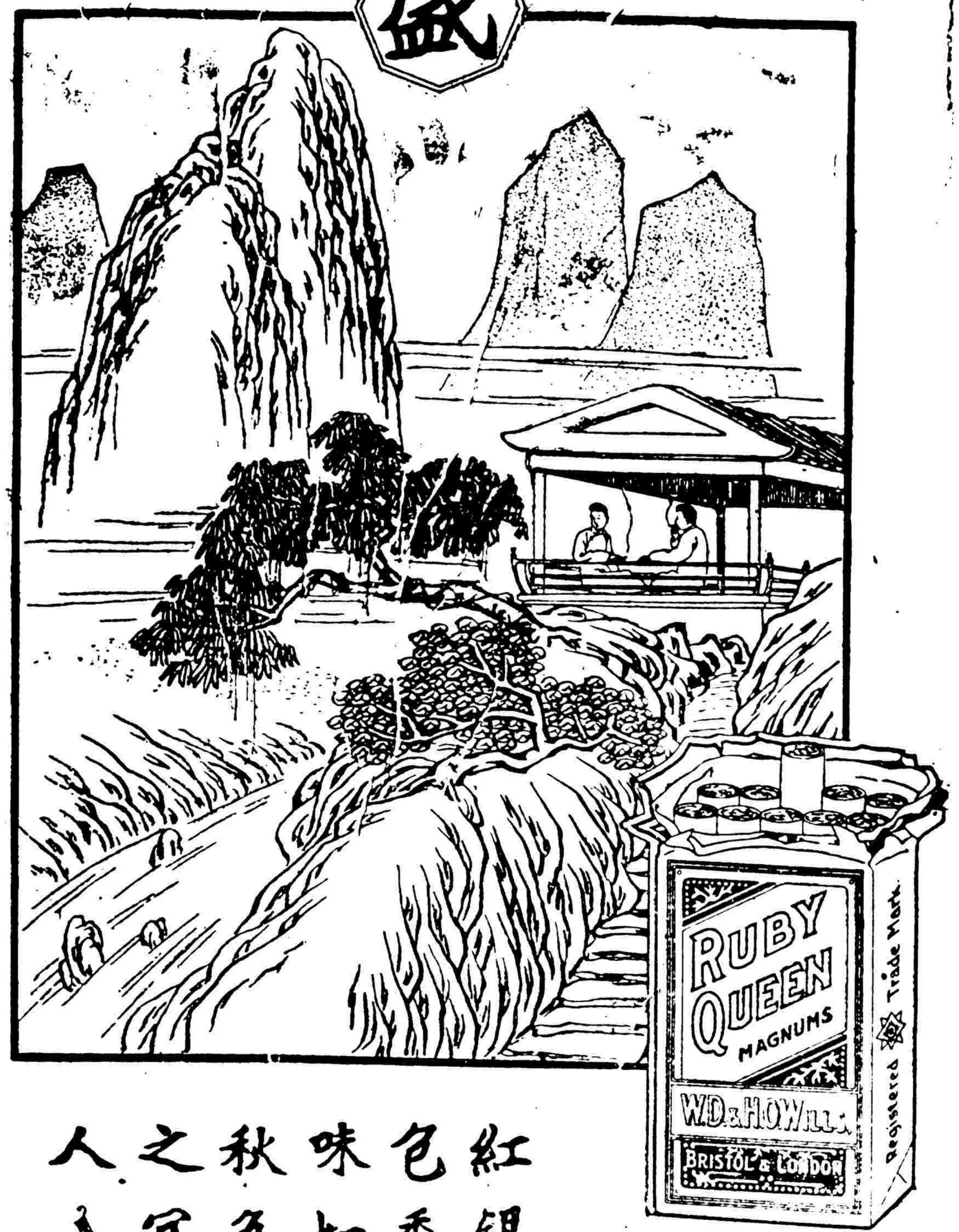

永泰和烟草股份有限公司總理

紅錫包香味如秋色之宜人

燕醫生 補丸

美國出品

凡貿易家之人胃力不強消化困弱故常內食飽便秘胃呆腹脹久則膽汁失和肝腸之膨脹頭目赤身熱痒枯四肢無力等症因之而起

燕醫生補丸藥性王道名馳中外功能扶翼胃力通利大便凡身弱者服此丸後有除病壯身之神驗即平人常服不會能保護原有之體力並能使精神康爽體力日增此丸妙在服後著既無用忌食且飯前飯後均可服服後服能解血內積毒順大便重服能令大腸宣暢內腐敗毒物誠胃藥中之良品

燕醫生各種良藥

補丸　每大盒洋一元二角五分　小盒洋[illegible]角
除痰藥　每大小瓶洋一元
止咳片　每盒洋五角
解血毒藥　每瓶洋一元二角
去風藥酒　每瓶洋五角
補血除虫藥　每瓶洋五角
引病出外藥　每瓶洋五角

原打批發價格外從廉如就地購買不便請逕向本行郵批亦可各種良藥服法功效詳印衛生常識書函索郵票一分立即寄贈

各埠分行 及各藥房均有分售

註冊商標

新樂譜
米沙々．米沙々
家庭間少不了味之素
米沙々　米沙々
廚房中少不了味之素
米沙々　米沙々
菜肴裡少不了味之素
米沙々　米沙々
味之素眞是生活之要素

理想的文化調味精粉

味の素
(味之素)

▼各處海味店雜貨舖均有代售

C—1[illegible]4

清血滅毒 九一四內服新藥

此藥水善解蘊毒。具極大殺菌作用。且有化熱。理濕。行氣血。活筋絡之奇功。專治新久梅毒。各種花柳病。風濕骨痛。皮膚症。赤白帶。子宮炎。小兒胎毒等患。藥到病除。功力持久。準而且速。每瓶大洋一元五角

生肌拔毒外用聖品 九一四藥膏

專治膿疱潰瘍皮膚濕爛疥癬癧疹爛脚癩瘋痔瘡疔瘡癰疽腫毒生肌收口靈效無比每盒四角

總發行所 上海三馬路 中法大藥房
分發行所北京大柵欄中法大藥房
各埠分號各大藥房均有出售

京漢全路行車時刻並票價表

◀中華民國十三年六月一日起改訂▶

站名	北京前門	長辛店	保定府	正定府	石家莊	順德府	彰德府	新鄉縣	黃河北岸	黃河南岸	鄭州	許州	郾城縣	駐馬店	確山	信陽州	新店	廣水	花園	孝感縣	漢口江岸	漢口大智門	漢口循禮門	漢口玉帶門
[illegible]	[illegible]	[illegible]	[illegible]	[illegible]	[illegible]	[illegible]	[illegible]	[illegible]	[illegible]	[illegible]	[illegible]	[illegible]	[illegible]	[illegible]	[illegible]	[illegible]	[illegible]	[illegible]	[illegible]	[illegible]	[illegible]	[illegible]	[illegible]	[illegible]

站名	漢口玉帶門	漢口循禮門	漢口大智門	漢口江岸	孝感縣	花園	廣水	新店	信陽州	確山	駐馬店	郾城縣	許州	鄭州	黃河南岸	黃河北岸	新鄉縣	彰德府	順德府	石家莊	正定府	保定府	長辛店	北京前門
[illegible]	[illegible]	[illegible]	[illegible]	[illegible]	[illegible]	[illegible]	[illegible]	[illegible]	[illegible]	[illegible]	[illegible]	[illegible]	[illegible]	[illegible]	[illegible]	[illegible]	[illegible]	[illegible]	[illegible]	[illegible]	[illegible]	[illegible]	[illegible]	[illegible]

往來西便門廣安門行車時刻並票價表

往來長辛店豐台行車時刻並票價表

往來北京長辛店行車時刻並票價表

往來琉璃河周口店行車時刻並票價表

往來高邑縣臨城行車時刻並票價表

往來高碑店易州行車時刻並票價表

注意 [illegible]

▲注意●特別快車北京漢口間每星期各對開一次星期一由北京開星期四由漢口開

沃古林眼藥水治紅眼

紅眼睛多半由傳染而來腫痛難堪如有物梗酸痛乖淚畏光蓋明眼皮紅腫若因循不治終致失明沃古林眼藥水當於殺蟲力爲治紅眼及其他目疾第一聖藥於初起時每日二次點一二滴於眼中三日包愈各埠西藥房均有出售

上海科發大藥房謹啟

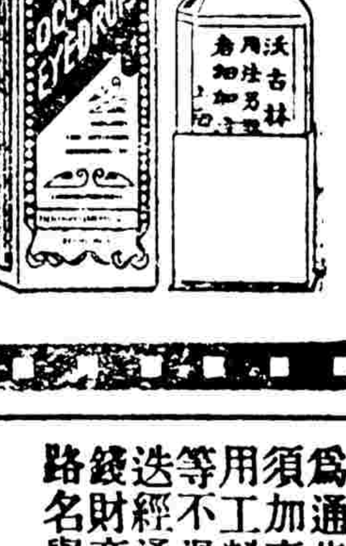

天津造胰公司
自製各種胰皂

敬啓者　敝公司　又新出來

冰輪牌香皂　菊花牌香皂　三元牌香皂

寶塔牌香皂　紫羅蘭香皂　白鶴牌香皂

八卦牌加波里酸消毒藥皂　葫蘆牌衛生消毒藥皂

售價極爲從廉　目下所出洗臉香皂　洗衣肥皂　種類很多不及細載　如蒙惠顧　不勝歡迎

總公司營業部　開設天津東南城角

天津分銷處　西北城角文昌宮西

北京支店　前門外觀音寺中間

北京分銷處　東安市場內北頭路西

各洋貨店　各國貨店　各紙烟店　均有代售

兜安氏秘製保腎丸

背痛妙藥

此丸經驗既久信服衆多洵爲治腎佳品有患左列諸症服他藥而不見效者請速治以此丸無不病去身安也患者盍試之

專治

背痛　腰痛　肌肉痛　風濕痛　臀筋痛　腳瘋症　膀胱有石　膀胱發炎　小便帶血　水臌症　尿床症　沙淋便濁　虛弱症　腎炎症　小便諸症　婦科諸症

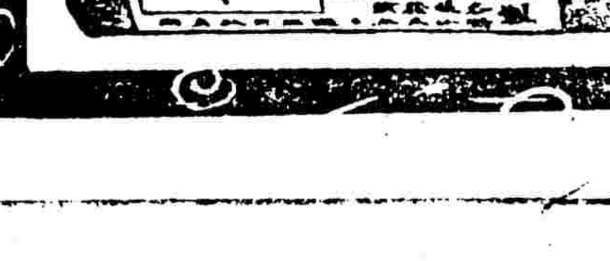

京綏鐵路局通告

爲通告事本月十六日北京晨報載有煤價暴漲新聞一則內稱山價雖跌運費奇昂並謂門頭溝一處運脚除十元票價外須加車皮費五十元捐款四十五元等語閱之不勝駭異查本路原定京門煤觔運價本極低廉軍興以來京師煤價飛漲用工料亦較往昔大增不得不酌加運費以爲挹注俱經呈准每噸增收運價洋壹元五角合共每噸應收運費等不過貳元有奇每車以二十噸合計僅洋肆拾叁元五角報載另收車皮等費無論是否屬實而本路嚴禁員役需索路費迭經通飭並實貼各站佈告週知各在案如果在事員役確有於上列應繳運價以外需索陋規或假借名目另向商人詐取錢財商人等應將確據送局指名控告本局無不痛加懲處以肅路章而紓商困除派員嚴密查察外深恐以訛傳訛致一損本路名譽合亟通告俾衆週知

律師熊才著 商標法要義

吾國關於商標法之撰述向無專籍是書係蒐集他國先例及學說譯纂而成惟取捨之間一依吾國現行商標法分爲歸並舉各種實例以歷世用洵爲理論實用並重之書且先以油印本問世希賢達匡正書印無多欲購者從速北京崇內盔甲廠六號熊氏法律事務所不誤並發售自著民事特別訴訟程序法詳論每部一大洋二元五角外埠函購外加郵費二角上下卷概不拆售

訂約書長久交易如過有貴重貨樣不便贈送者請書明貨價開單交下本公司當按照貨價數奉繳決不有誤專此奉告伏維公鑒　南洋日里棉蘭市僑興國有限公司經理　謝聯棠謹啓(洋文通信處)　本公司上海事務所上海市北四川路廣告里七六信陽柴寓　附南洋群島合銷物略目

如毛藍布　紫花布　各種棉紗柳條布　山東綢　水結綢　各種布疋　各種兒童玩品　西人室中陳列品　古玩　漆器　各種化粧品　宜興陶器　江西磁器　天津景泰藍　各種草帽　銅類　磁類　水類　牙類　各種美術品　琺瑯磁器

[illegible]洋三元五角　(五)五等貨每噸征收洋二元　(六)[illegible]貨每噸征收洋一元　[illegible]照所用車之容量每噸五十公斤征收[illegible]　(七)[illegible]畜按照起運者每頭征收洋五角按整車起運者[illegible]　(八)車輛每具征收洋一元　(九)客星貨物以及家畜[illegible]　(十)凡客運以及客運之附屬行李包裹金銀[illegible]免征　(十一)凡路用之材料煤斤石渣洋灰等項以及各項[illegible]起運之貨物一律免征　(十二)[illegible]項捐款[illegible]征但按半價或減價起運之貨物一律征收全價捐款自文到之日起實行　中華民國十五年十一月二日

○津浦路規定防匪方法
▲嗣後行車可保安全
孫張以津浦路沿綫時有匪警 特訓令朱耀宗爲防範 現朱總司令特擬定防匪辦法四條如次 (一)道旁遍立報匪旗 旗分紅白二色 (匪至揭紅旗 匪散則揭白旗 (二)添設告警台 在綫桿上裝設紅色電燈 以備夜間報警之用 (三)設發軌地綫電表 以便隨時視察發軌之所在地 (四)在客車上增設無綫電話 以便隨時警報各站云 (早)

○南京郵船發現爆烈物
▲爆聲震動全埠
南京三日電 下關浦口間郵船江(三日)午由下關裝載郵件有餘包 郵袋中發現爆烈品 爆炸之聲 震動全埠 郵局業將船主人看管 (魚)

○保定運輸移交前敵交通司令
▲李清珍致張德祥之一電
吳佩孚前在保定所設運輸總司令部 業由張敬堯通電結束 已誌昨報 茲又有該部李清珍由保致鄭州運輸司令張德祥等一電 報告運輸事宜業經移交前敵交通司令接辦 原文如次 運輸張司令德祥 鹽欵經理處趙處長均鑒 冬電奉悉 敝部運輸事宜已於沁日奉令移交前敵交通副司令接辦矣 除將號電轉達飭會外 特復 李清珍 江(三日)印 (魚)

○嚴何問題解決
▲孔庚調停之力
某方消息 襄陽方面嚴山讓部與何成濬部發生衝突 何被解散各節 已見前報 茲據漢口快信 此項風潮 自經孔庚到漢設法調停後 即已言歸於好 嚴部因係方本仁收編 決定即日向贛境移動云 (申)

○張宗昌抵濟詳情
▲趙次珊係往泰安掃墓
張宗昌二日晨偕趙爾巽由津抵濟 並在車站候孫傳芳到後談話之大略情形 已略見前報 茲又接濟南二日快訊 所述當日情形較爲詳盡 特誌於後 天津第二度會議既竣 討赤之師極是 驟亦因以大定 張總司令乃於昨晚一日離津 至今晨二日二時三十分到濟 時軍政各界歡迎人員 與督署衛隊軍樂隊 均已鵠候於月台 張氏下車後 即對衆言 孫馨帥將至 吾儕即在此相候如何 衆遂擁護張氏入客廳稍憩 坐甫定 忽憶及趙爾巽尙在車 即派人往接 趙氏既至 張謂次老不耐冷(因客廳未置爐) 請將當兩會辦招待至省銀行暫息 兩會辦即扶趙氏往 聞趙氏須至泰安原籍掃墓 鐘鳴五下 站長報孫氏車至 張即率隊迎人員出站相迓 車停 孫氏至月台 張總司令邀至督署休息 孫氏並邀效帥即於今日啓節南來 張氏以後方調度布置 頗費時日 一時尚不克成行爲答 時林省長在側 即言效帥今日不去 明日當可去耳 孫氏即頷首下車 張與林省長隨之上車 因機車換水加煤 尙有若干時間延擱 故張即令歡迎人員上車 向孫馨遠一一介紹既畢 機車亦一備妥 孫氏即於兩長下車 點首而別 並謂此去當分頭備行轅 恭候駕臨云云 (魚)

○華庶澄前日抵濟南
▲謁張總司令接洽軍事
濟南三日電 江(三日)晨四時半 (庶澄)便自青(島)來濟 (魚)

○吳佩孚夫婦二日抵汴
▲祝田維勤父母雙壽
開封三日電 田維勤冬日(二日)爲父母雙壽 在山陝會館設宴稱觴 各方代表來汴祝者甚多 吳(佩孚)夫婦亦於冬(二日)日來汴祝壽 (魚)

○陳儀前日由滬赴寧
▲參與軍事會議
上海三日電 陳儀本日(三日)午後一時到滬 即往訪將尊簋 談甚久 晚七時赴寧謁孫(傳芳)參與軍事會議 (魚)

○潼關紅十字會請保護
▲因在潼關救護傷兵
▲電請雙方加以保護
潼關電訊 陝西戰事發生以後 紅十字會即派員前往醫治傷兵 前(三日)潼關紅十字會長李光耀 特電致北京總會 以救護隊在前方服務 請由總會電請雙方保護 原文探誌於下 中國紅十字會鑒 此刻華陰廟傷亡兵士甚多 現由臨潼關 醫治傷兵 掩埋死兵 乞電雙方保護 紅十字會會長李光耀江 (魚)

○褚玉璞昨午回保
▲出巡石家莊一帶任務已了
保定褚總師因冬防吃緊 而在石家莊一帶地方尤爲重要 誠恐彼處駐軍對於防務或有鬆懈之處 加以石家莊大石一帶之閻治堂部冬駐衛輝彰德等處後 褚部接防未久 均須有親往佈置訓勉之必要 故於日前特由保定南下視察該處各軍防務 現任務已了 業於昨日(四日)午刻專車返保云 (魚)

○蘇教育會電教部反對挪用俄庚款
▲要求審愼處理平均支配
教育部昨(四日)接江蘇省教育會東電 反對挪用俄退庚款 原文如下 教育部鑒 管理俄退庚款委員會文云 查俄國退還庚子賠款 依中俄協定係用以提倡中國教育 如何處分 自應通盤籌劃 爲公平之支配 乃聞以京校積欠 一再挪用 幾逾百萬元之鉅 以關係全國之款 救濟一隅之舉 豈能得人心之平 近又暗傳有絀校借二十萬元 秘密辦妥之說 倘此挪用無已 豈係關係國際信用 恐將引起全國教育界莫大之糾紛 應請審愼處理 迅即明白宣示 爲公平之支配 勿許任何方面之挪用 以圖挽救 無任企幸等語 應請一致主張爲荷 江蘇省教育會東 (州)

○田維勤派凌宸駒爲駐津代表
▲盧香亭與張作霖之往來電
浙江總司令盧香亭前自統率辦事處成立後 即分電各關係將領 請派員駐津辦公 陳調元劉鎮華等已有復電 分別派定代表駐津外 盧香亭二日復致張作霖一電 謂田維勤亦派定凌宸駒充任駐京代表 張作霖當於三日復盧一電 對田之代表表示歡迎 茲將往來電文 分誌如下 (一)盧香亭致張作霖電 天津張雨帥勛鑒 密 頃接信陽靳總司令東電開 關於組織統率辦事處一節 當經電商毅氏(田維勤) 頃已得復 擬以凌君宸駒充任敝處代表 即乞轉陳雨帥等語 謹電奉達 敬希鑒察 盧香亭冬 (二)張作霖復盧香亭電 南京盧總司令鑒 密 冬電誦悉 靳田兩總司令派定凌君代表 至表歡迎 尙希轉達爲荷 張作霖江(三日)(子)

○粵政府之軍費數目
香港三日電 粵政府總收入九千萬元 軍費佔十分之八 政治費僅十分之二 (平)

本京瑣聞

▲梁啓超昨在法大講演情形
▲會場電扇大作其祟
昨日(四日)下午三時爲梁啓超氏在象坊橋法大第一院講演之期 題爲「王陽明知行合一說」 會場設在前衆議院議場 今法大禮堂內 自下午一時起 全場前排及講檯左右之議場員席上皆站滿學生 至下午二時半 滿場皆無隙地 後入者幾至無地可立 至三時五分 梁氏入場 梁着青羊皮袍青呢馬褂 光頭 手持講夾及講演本二件 即立於向時衆議院秘書長報告文件之第二層台前 向衆微笑點首 而全場鼓掌之聲大作 約三分鐘 梁乃發言 大意謂 本日所講之題目甚大 殊非一日間之最少工夫所能透澈的講明 故本人自允在本校講後 一星期以來即積極準備講演時所應講之範圍 現已定爲五章 分期講演 在現在中國改造局面之下 正是青年有爲之期 宜各自振作 求爲社會用 但在現在社會環境惡劣思想變遷最速之時 青年人往往爲之薰蕩與驅使 故吾們在此時於振作之外 尤宜修養 使各個人之腦筋中皆有一標準 然後即按此標準向前進行 勿爲旁務所引誘 此則知矣行矣 將來不難達到目的 否則如打倒帝國主義等等口號固佳 然只知其佳 而無從行其躬行 王陽明先生所以發明知行合一之說 即矯正此種惡習之惟一好規戒 因聽講人過多 未能盡記其中緊要 直至下午五時餘始散會 當梁氏正在演講時 場中電燈及電扇忽爲人開機 大形轉動 冷風颼颼 頗引起大多數人之發噱 梁氏亦微顯笑容云 (子)

○天橋槍斃搶犯一名
▲搶犯曲俊田
前槍斃前在西四牌樓持槍侵入華新首飾樓 威嚇搶去錢財 當時被警區捕獲 由廳送交衛戍司令部審訊槍劫屬實 判決死刑 昨日(四日)由司令部綁出 衛隊一連 押令官王連長率兵押赴該犯曲俊田在天橋先農壇前槍斃云 (海)

○愈出愈奇之滑稽騙術
▲手提假藥酒逢人詭詐
近日市面每有一種匪徒 手提洋瓶等物 內中貯些染色凉水 專往人多擁擠之處行走 故意碰在人身上 將瓶拋地摔碎 謂瓶內係藥酒等物 要求對方賠償 昨日下午三時餘 宣外騾馬市大街 果子巷北 堂子胡同 永泉洗衣局 舖夥張世銀 赴陝西巷有事 行至胭脂胡同南口地方 途遇甲乙二人 手提洋瓶二個 對面行來 撞在張某身上 洋瓶落地 瓶內水流滿地 某甲扭住張某令其賠償 張某以係某甲自行失手落地 不認賠償 某甲當即喊來警察 某甲自稱名叫王紫金孫 某乙名叫張樹林 謂瓶內係酒 方用洋九元由大藥房所購 張某則謂王某二人訛詐 當將兩造一併帶往該管外右二區究辦云

○學務局風潮仍難樂觀
▲擁劉派分向部院請願
京師學務局長問題 風潮仍甚劇烈 茲聞擁劉派方面 決定昨日舉行大請願 共約集四五百人 於昨日下午一時 在第十小學聚齊 整隊分赴教部及國務院 請願查辦鼓動風潮分子 至反劉派分子 亦活動甚烈云 又學務局方面消息 昨早已由教部領到小學經費一萬八千元 上午十一時由總務科長崇倨 電請劉游清到局分配云

○警察總監出京赴奉
警察廳陳總監 已於前晚出京赴奉 清理前任奉天憲兵司令事務 數日後始能返京 已派總務處長王坦代拆代行云云

老名醫梁天柱熱心濟世
梁老大夫久歷近代名醫其學識經驗當然遠過常流不待多贅雖診金略昂而奏效神速大康之家照例門脈兩元出診九城均取十元夜診加倍中康之家減取十分之五小康之家減取十分之三寒苦之家門脈奉送出診九城一律十元中康之家減取十分之五小康之家減取十分之三寒苦之家門診奉送出診僅取車費兩

(十一月初一白) 廣和
沈富貴 駱連翔 雷喜福 王盛意 李盛藻
獨木關 戰滁州 清官冊 馬上緣 牧羊卷

(十一月初一夜) 中和戲
蓋榮萱 高慶奎 金桂芬 碧玉花
界牌關 烏龍院 十八扯

(十一月初一夜) 華樂園
李惠琴 筱蘭芬 于紫仙 姜桂鳳
三 趕 陳 鴻鸞禧 燒戰船 借東風

(十一月初一白) 廣德樓
陳葵香 黃智斌 俞步蘭 王少樓 俞華庭
碰碑 逍遙津 寄子

硃砭廬梅譜出版
閩縣洪硃砭先生工書梅 膾炙人口 公餘之暇 曾繪梅譜乙册 筆意高超 格局凡數十變 爲有目所共賞 故當世之遺老名流如樊增祥趙爾巽嚴修陳寶琛徐世[illegible]順鼎林紓諸先生輩數十人 爭轉傳觀 均曾有題詠 [illegible] 近代文人 [illegible] 翠觀之 [illegible]

凡軟弱多病婦女宜服用
韋廉士大醫生紅色補丸
婦女時常軟弱多病需服用韋廉士大醫生紅色補丸以治之

請觀方君如何由衞生小書而治愈其夫人之疾病
韋廉士醫生藥局於數年前刊布衞生小書名曰忠告婦女其中詳論婦科疾病致病之由治病之法 江西南昌烟酒事務分局查驗員方錢山先生曾細閱此册小書 其夫人之舊症藉此得獲治愈 方君來示云 內子王氏常患經水不調及白帶諸症 以致腰痛背酸四肢浮腫 飲食懶進 睡不成眠 面色萎黃 身體日瘦 雖請名醫診治 多方服藥 毫不見效 去冬得貴藥局所分贈之婦女衞生小書一册 得悉韋廉士大醫生紅色補丸專治婦女諸大要症 即着人至西藥房購二瓶 如法投服 不數日即見飲食加增 夜能安睡 四肢浮腫消退 續購四瓶繼服 藥未告罄 而諸病盡失 無復再有腰痛背酸之苦 白帶亦淨 經期無差 面色紅潤 身體豐肥 精神充足 今昔相較 竟若二人矣 韋廉士大醫生紅色補丸 眞係婦科聖藥 余感激之餘 惜無爲報 特修寸箋以表謝忱 紅色補丸不僅爲婦女聖藥 且亦係軟弱無力 腦筋虛損 男子轉弱爲強之靈藥 因其有補血健腦之奇功故也 曾經療治無數之患 血薄氣衰 腦筋衰殘 少年斲傷 胃弱不化 瘋濕骨痛 山嵐瘴瘧 皮膚諸症 均見功效 凡經售西藥者均有出售 或直上海江西路六十號韋廉士醫生藥局函購 每一瓶大洋一元五角 每六瓶大洋八元 郵力在內

奉送男女衞生小書 敝局印有精美忠告婦女及名醫康健談小書 奉送 可塾寫姓名住址 寄一明信片至上海江西路六十號敝藥局 原班郵奉 各一本可也

大便秘結痔瘡痛苦
療治之法莫妙乎去其病源 蓋是症往往由便秘而起也 已有多人曾使大便通暢 每日有序而獲痔症全愈者 均服用紅色清導丸以利大便 非但能令痔瘡乾燥 且能立即收功全愈也

黑龍江省綏化義升東櫃保愈山房郭御都醫生來書云 敝人自幼患有痔漏舊症 自十八歲以迄于今已年近卄 順痔患大發 痛苦之極 幾有性命之憂 幸而試服紅色清導丸 其病若失 猶不深信 微小藥粒 安能有此大功 至今半載有餘 賤恙永無再發 所費無幾 不期而愈 眞正意外之喜樂也 無以爲報 書此鳴謝 紅色清導丸乃是平肝潤腸導滯之妙品 凡經售西藥者均有出售 或直向上海江西路六十號韋廉士醫生藥局 每一瓶大洋六角 每六瓶大洋三元 郵力再內 收用郵票

英商保安家水火保險有限公司分行廣告
啓者本公司創立於西歷一千八百三十五年 計已八十餘載 實備資本三千餘萬元 支出賠欵已過百兆餘元 中國各通商口岸均設有分公司或代理處 經營左列各種保險事業 今特分設代理處於北京 並派有保險專家專其司事 所定保險費用格外低廉 對於訂約手續力求簡便 而於賠償保欵尤爲迅速可靠 在投保諸君所費資財無幾 即可豫防意外損失 居安思危 諒諸君子當勇於投保也 至於詳細章程 函索電告 俱當寄呈 如蒙 賜顧 惠臨 派員均無不可 特此奉聞 尙祈 鑒察
本公司保險種類如次
火災保險 水災保險 汽車保險
地震保險 轉運保險 火車保險
郵包保險 玻璃保險
華經理張吾翼 代理洋經理 衞希璧
東城煤渣胡同四號 電話東局三九五五
辦事時間 午上九時至十二時 下午二時至五時
Union Insurance Society of Canton Ltd.
North China Insurance Co. Ltd.
R. W. Paulden
Branch Manager.

京漢鐵路管理局廣告 (第一二三九號)
啓者本路南段日前被水冲斷數處 茲已完全修復 由十月晚三次車起照常營業 全路通票特此廣告週知

北京中國絲茶銀行廣告
本行經政府註冊立案 總額股本五百萬元 已收資本一百三十五萬元 專營銀行各種存欵放欵滙兌押滙一切業務 特准發行鈔票 代理金庫 天津保定名地鈔票 京行律一兌現 總行設在天津 各大商埠均有辦事處 利息滙水 用金均極克己 手續簡便 如蒙 惠顧 無不竭誠辦理
北京分行 施家胡同十一號
北京代兌處
永增合銀號 溥益銀號 振大銀號 五大銀號 萬聚銀號
同福銀號 祥瑞興銀號 平益銀號 慶豐銀號 開源銀號
電報掛號四八一八
電話南局 行長室三四三七 營業室五四六七 出納室四三四二 傳達室四三四一

△京兆各縣教育科長定星期四參觀教育部

▲各中學校長同行

京兆尹李垣爲改良各縣教育行政起見 特訓令各縣教育科長齊到京城參觀一切 現聞該科長等決定下星期四到教育部參觀 行政上之設備 幷有該區各中等學校校長同行云（中）

△法大公開講演

法大社會科學研究社 於上禮拜六日會請該校專任教授楊適夷講演（社會科學在一般學術體系中之地位）因該題目尙未發揮完畢 特於今日（五日）午後二時仍在該校一院大禮堂（衆議院議場）繼續講演 屆時參加者想必十分踴躍也（中）

△教部派員視察燕大

▲陳寶泉羅惠僑曹冕朱胡彬夏

前向燕京大學成立以後 關於立案一事 該校長司徒雷登前曾依照部定私立大學註冊條例呈請教部核辦 惟按照定例須先派員視察後方能核准立案 現該部已於昨日派陳寶泉等四員定期前往視察 茲將原部令錄下 茲派本部司長陳寶泉羅惠僑視學曹冕視察燕京大學幷派朱胡彬夏協同視察此令（中）

△婦人不愼乳孩受煤毒

昨早八時餘前外虎坊橋大街中間路北門牌三十四號大門內聚集多人圍觀 係院內開有利豐園榜茶館 舖掌王文利 與妻張氏夫婦大聲喊叫不能活 旋即痛哭 招集鄰居多人前來勸解 詢問因何 夫妻痛哭不活 王氏云今早茶坐尙未來 遂將爐灶添滿生煤 伊夫赴街買物 伊將一生日幼子吃乳拍睡 放於床上 遂出屋操作洗衣 伊夫同歸同入屋內 有煤氣 當查看乳子已受煤毒 面青口溢白沫 恐不能活 彼時有人謂快赴派出所找解毒藥酒 或者能治 王某聞言趕赴講演所旁第七派出所 旋經巡長張常海持亞靡呢亞救治 稍傾乳子哭出 幸未殞命 入冬煤毒住家舖戶均應注意 稍有不愼 至有危險 今之幼子染受煤毒 實是家長不愼云（海）

△外國大騙術家鮑德安被獲

外國人鮑德安 又名巴路文 在東總布胡同十五號居住 素無正業 專以詐騙爲生 中國人被其騙害時有所聞 日前某某有者欲購槍械 托中國人某古魁介紹與鮑姓私訂合同 預付大洋六千元 由鮑姓簽字 存大東銀行 及屆交物之期 某某尋找鮑姓無着 德某古魁亦逃走不見 某某疑異 遂赴大東銀行提欵 該行聲稱存欵係鮑安簽字 須鮑本人始能支取 某某始知被騙 於是急赴該管內左一區警署報知 惟稱係購機器 並未指明槍械 該區署以案關詐騙 急派幹探在南池子松木洋行內將鮑德安拿獲 轉解警廳訊辦 警廳以係外人 我國無治外法權 不能羈押 暫飭取保 鮑姓出廳後 又在前外牛蹄街寶豐皮貨舖購買貂皮等貨七八件 價約千元 該皮貨舖以爲外人都係財神爺 當即照送 當時言明第二日交欵 及期又連次推諉 該舖始知有異 乃在鮑居坐待不去 鮑德安無法 改用威赫手段 把大門關閉 將該舖舖長王幼亭毒毆一頓 打得頭破血流 適該段巡長巡至該處 聞門內有人喊叫 遂設法闖入 將該舖掌王幼亭救出 一併帶區 聞據該鮑姓聲稱 已將皮貨等物悉行典當 花用無餘 此外尙有恒和裕等舖亦被鮑姓賒去貨物數千元 聞該亦已到區請求追賠 該區以案情重大 乃將此情箋知該國公使 該國公使以國體關係 情願將鮑姓領回自責懲辦 於前日派出衞隊二名 至內左一區將鮑姓套上手銬 帶回兵營 聞於昨日又將鮑姓送回原區 據稱該鮑德安係假冒國籍 並非眞正某國人 聽憑中國法律判罪云 若鮑德安者 在我國專以詐騙爲生 多行不義將自斃 法網終難逃也

△九門出入備查之新門證

▲衞戍司令部所定之章程

京師九門啓閉 向有定章 惟本京各機關各使館及僑商等 臨時有緊要事宜因公勢須出入者 來往查詢殊費周折 茲特由衞戍司令部製就門證三種 並分爲普通外交外僑出入城門證 並規定章程五條印於門證背面 現已分發各機關各使館及外僑使用 一面令行警察廳暨軍事各機關 轉飭各門駐紮之軍警 遇有持此項門證於夜間叫城 即須驗明該門證 詢問姓名 註簿備查 然後開門放行 惟塡發此項門證 均已註寫本人姓名 不得借與他人持用 及攜帶違禁物品等事 以免匪人乘使混入 而重門禁云云

△前夜鬧市口之竊案

▲永豐糧店被竊現洋鈔二十餘元 銅元百餘吊及皮棉衣多件

南鬧市口永豐糧店 前日夜內有梁上客光顧 進入櫃房 竊去現洋鈔票二十餘元 銅元百餘吊 皮棉衣服十餘件 次晨開市 始行查覺 該舖掌李硯豐 開具失單 赴該管內右二區報案 署長殷煥然 現正飭屬上緊緝賊云

△部員宅被盜

▲賊戳胡同住戶夏某 係陸軍部科員

前日晚十二時 正在家人熟睡之際 賊人將門鎖開 竊去棉被一床 羊皮袍一件等物 至天明 見街門未閉 檢點物件 已不翼而飛 遂已到官廳報案拿

△潘宅昨晚宴九六代表

▲會商借欵如有頭緒再與安稅司接洽

潘復前夜抵京 聞悉銀行公會及鹽餘債權團均推出代表 與政府會同向安格聯接洽九六付息事 同時又接閱九六持票人致財政部呈文 各方均主從速確定九六本息 因此囑財政部庶務科 備請帖 昨日晨發送各方代表 定於昨日下午七時在毛家灣本宅宴會 協商九六付息辦法 被邀者爲鹽餘團之周叔廉 卓君庸 銀行公會之姚仲瑜 林熙光 財部之金煥章 衞渤及其他銀行家 昨晚協商借欵四百萬元事如有頭緒 再定下星期與安格聯會商 據財部人云 安格聯有表示 只要有人借欵 即可擔任管理 故現在之問題在銀行界之借欵也

△八埠秩序特別派隊維持

京畿衞戍司令于珍 因近來八埠一帶各娼窰 迭次發生軍人攪娼毆人等事 若長此以往 樂戶安能營業 亟應妥籌辦法 昨特召集警廳總監陳興亞 憲兵司令王琦 軍警督察長邢士廉等 在部會議 聞其結果 由各機關派出中級官一員 帶同得力長兵十名 晝夜在八埠一帶往來搜查 倘遇有身着制服軍人 即加阻止 如不服從 即拘獲懲辦云

△昨午槍決退伍軍官一名

▲在外持槍刦掠

前在外執槍搶刦之某軍退伍軍官屈俊田 被捕押解衞戍司令部 審訊屬實 判處死刑 定昨日下午一時執行 由監刑官關殿元率領馬步隊 押赴天橋執行槍決云

各國新聞

△禁止老人與少女結婚

小呂宋特訊 岷尼拉下院議員競順 昨提出一草案 係禁止老人與少女結婚 據該草案 凡年六十歲或七十歲以外之男子不准與年廿一歲之女子結婚云（化）

△日農林省新設絲產局

東京訊 日本絲業從前幾一蹶不振 經政府籌欵賑救後 日來始有起色 日農林省鑒於絲產之重要 特擬添設絲產局 以資討論 是案業由內閣通過 此後絲產行情 萬一不佳 該局定能設法維持云（長）

△墨國將抽華僑人頭稅

舊金山特訊 據墨國移民局員宣言 末士卡利埠定期自本年十一月一日起 向美國及各外國人在該埠傭工者 每名抽人頭稅十一元五十仙 此例若實行 則數千之華人及多數之美人均被抽稅云（化）

△阿爾泰山發現煤鐵礦苗

德專門家克來爾氏 最近在阿爾泰山附近 發現煤鐵礦苗 據克氏觀察 稱此處能產上等煤二五〇〇〇〇〇兆噸 無量良好鐵塊 足維持二百萬工人生計 但開採經費過鉅 一時恐不易籌措云（長）

△賈波林夫妻大反目

▲其夫人已向法庭訴請離婚

東方社東京四日電云 洛斯安眞斯二日電稱 著名影員滑稽大王賈波林之夫人 因與賈大口角 彼此反目 夫人怒携二子歸祖父母處居住 並已向法庭提出離婚訴訟 滑稽大王得訊頗形後悔 已介人向夫人緩頰 而力謀破鏡重圓云

一健一弱，君應何擇？

各大藥房 均有出售

△法國樹膠首飾之時髦

巴黎特訊 法國婦女近喜服用樹膠之首飾 尤其是當行海水浴或海岸避暑之際 佩帶此項飾品 更覺時髦 巴黎婦女之戴膠製手釧者極夥 五光十色 炫耀人目 餘如珠串 足釧 大衣扣以膠製成者 亦極受彼等歡迎 至於兩隻大耳環垂肩蔽面 亦爲今夏以來之時裝云（化）

△本年日本橫濱火災統計損失

▲達三百十二萬七千圓

東京訊 據日本中央警察署報告 本年一至十月底 橫濱火警共發生一百四十三次 損失達三百十二萬七千元 數目雖鉅 而房屋被災者僅六十七家 內二十七家尙未全部遭回祿 全年焚斃人數 以九月間東京丸失愼之警爲最多 計死工人十三名 又正四兩月火警死二人 九月間火警焚傷十人云（長）

△德人要求查明歐戰禍首

栢林特訊 德國有著名男女百餘萬人聯合簽名 提出請願書與外交部長士德來門氏 請照會各國 設立國際法庭 審明歐戰之禍首是在何國 原書謂英美法諸國 當訂立凡爾賽條約時 其中有一欵是以開戰禍首專指德國 所謂之罪 非德國所應受 且所課者 非屬於戰爭損失之賠償 乃懲戒而索賠款 極不公道 聞德外長已有允意云（化）

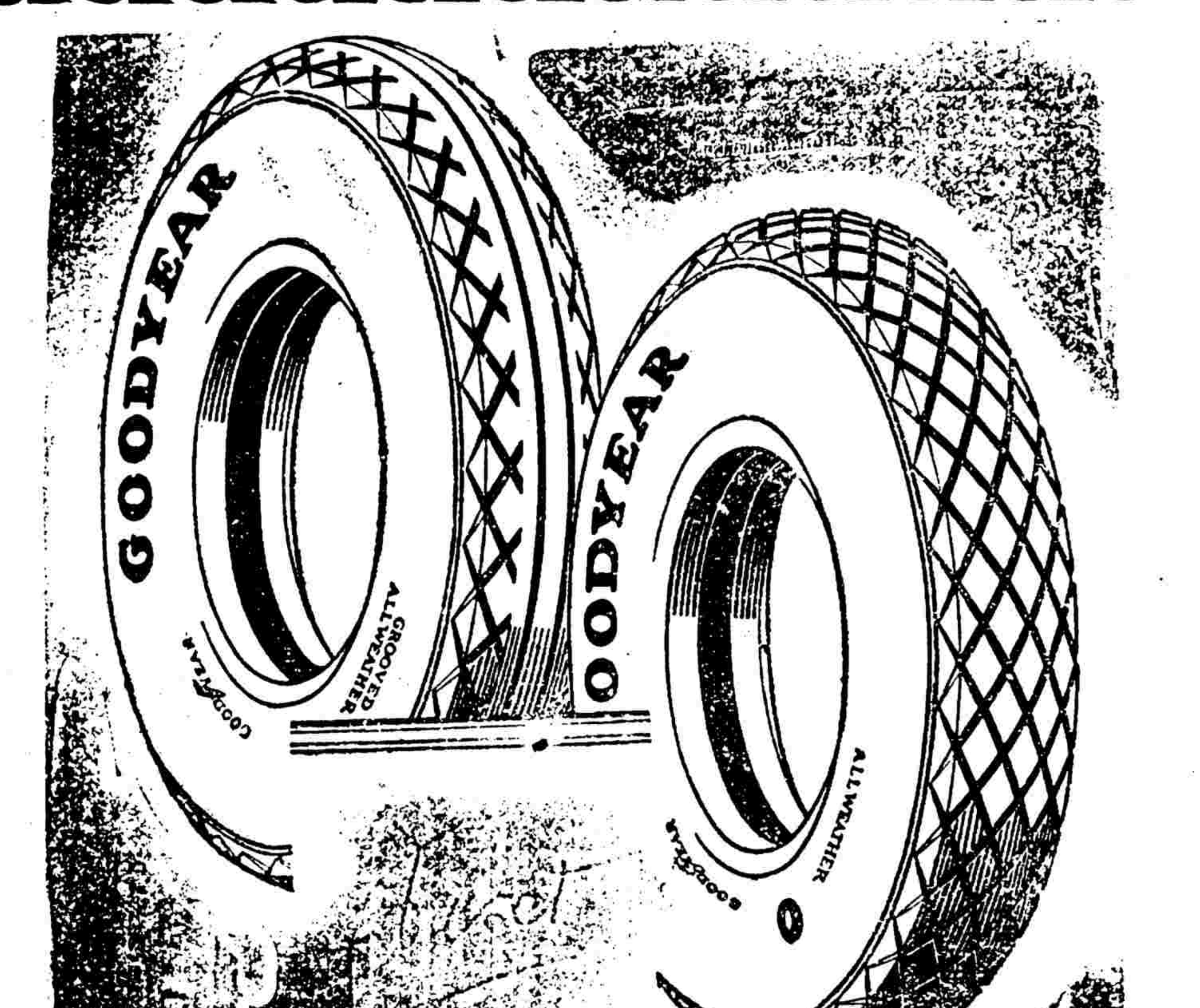

下次購胎請配固特異柔靭線所造之汽球胎爲是

Next Time Buy
GOODYEAR
BALLOON TYRES
Made with SUPERTWIST

天津 北京 公懋洋行經理（七）

敬啓者敝館創設以來已屆數年所爲便利顧客起見由津中特聘技上等師印刷精良墨色鮮明字體清晰對於行界所印支票傳票賬簿以及學校講義雜誌特別家仿單門票收據等無不畢肖美觀敝館新購鉛字銅模及各號鉛字印刷精美商別減價三個月 守期不誤如有惠顧諸君請蒞臨敝館或電知均可接洽 本館營業部謹白 宜武門外達智橋八號 電話南局三六〇三號

（十一月初一白天）廣樂園
玉…　鑫小樓　碧玉花　金桂芬　雪艷琴　合演　勢利眼

（十一月初一白天）中和戲院
劉永奎　譚富英　程繼先　雷喜福　徐碧雲　…奇雙會

（十一月初一白天）三慶園
筱蘭芬　于紫仙　姚玉蘭　姜桂鳳　姚玉英　三…合演　龍鳳環

（十一月初一晚）遊藝園
金少仙　胡振聲　劉又萱　韓月樵　孟麗君　梅降雪　獻長安　探母　奔月

售券經售處
北京 前門外琉璃廠… 東單牌樓… 東城燈市口史家胡同西口三十三號
天津 大胡同瑞芝閣南紙店 法界新泰市泰中公司 英界松壽里三十三號

肺癆咳嗽

樂山潤肺止咳化痰丸 專治男婦老幼 傷風咳嗽 感冒肺寒咳嗽 氣喘氣逆咳嗽 操勞過度咳嗽 嗜好烟酒傷肺咳嗽 戒烟後氣虧體弱咳嗽 肺癆肺痿肺癰咳嗽 無痰無飲乾咳 氣管寒閉不通 各種痰飲哮喘 咽癢喉痛 無論遠年近日 新久輕重 痰喘咳嗽 癆傷咳嗽、雜癆咳嗽 每屆節令必犯 諸般咳嗽 多年肺部各病 咳嗽夜不安眠 五癆七傷各症 服此丸立見奇效 眞肺部至寶也 每盒洋一元 每六盒五元 惠顧認明雙地球註冊商標 樂山潤肺止咳化痰丸 庶不致悞

總經理處 前門大街鮮魚口外迤南路東 中華大藥房

東四瑞華藥房 北瑞豐藥房 西單英美藥房 宏濟藥房 西四寶光藥房 天津單街子老德記藥房 東北城角中央藥房 唐山華英藥房 保定中英藥房 口中華藥房 葆記藥房 張家 濟南老德記藥房 石家庄信德恆藥房 太原隆興藥房 開封中英藥房 中法藥房 鄭州中西藥房各埠著名大藥房皆有代售

▲外埠函購除藥定價外寄加費二角

京綏鐵路分段行車廣告

車字第四十七號

啓者本路開行豐台張家口間第七八次甲列車業經登報廣告在案茲爲便利行旅起見定自九月十五日起開行大同張家口大同間第十三第十四次客貨列車大同綏遠間第十五第十六次客貨車綏遠包頭間第十七第十八次客貨車所有客票暫分四段發售該各次車起訖站點爲限除通飭各該站遵照辦理外此佈

京綏鐵路管理局通告

[illegible] 第四十五號

現在本路軍[illegible]將南口臨時辦公處取消於九月七日遷回西四羊肉胡同本局內辦公特此通告 局長唐德萱 副局長沈家楨啓 〇五一

大成織物機器製造廠

上海寶山路西首浙江路大成裕記織物機器製造廠製造各種提花織物機器分鐵質木質並種經理爲賀德懷君行銷於山東河南長江各埠及江浙二省外洋如安南汕頭等處或新發明鐵質提花機上三節中節及活動銅花枕頭兼造各種踏花機裁紙刀等其發行所附設於本廠中

重刊尹眞人闔闢仙經 劉宗師修眞答問 出版

東華正脈皇極闔闢仙經乃尹蓬頭眞人撰此書與太一金華宗旨相輔而行宏覺院已將金華宗旨重刊故亦將此書繼續刊出至劉宗師修眞答問亦爲丹經中之著本向係秘密傳鈔未有刻本今亦一併刊出兩書合訂售價大洋四角

重刊金蓋 太乙金華[illegible]

此書爲脩道之要書以金蓋山原本爲眞本非現時坊刻之本所能比擬也蓋現時坊刻之本刪去其重要各點已失其眞相現由宏覺院重刊每部售價大洋四角

重刊玄宗內指經 析疑指迷論 出版

玄宗內指經論九轉之此簡明握要談道功者不可不讀析疑指迷論內有精悴之語今一併刊出兩書合訂售價仍大洋四角以上各書俱交北京東城鎭江胡同北京日報前門外李鐵拐斜街北京日報分館及天津東馬路北京日報分館代售惟京外各省每册加費三分 宏覺院出版部啓

以上各書俱售大洋四角

京漢鐵路管理局緊要廣告

第二百三十六號

啓者茲爲行車便利及旅客安適起見自八月六日起所有星期一五第一次特別快車暫改爲早十時由北京開行合亟通告俾衆週知此佈 二一〇五

京綏鐵路管理局 京門枝路運煤特價廣告

查客貨運費均照原價暫一律加收五成業經佈告在案茲訂定京門枝路煤斤運價每噸除普通運價外加收軍事善後費洋壹元五角定自九月四日實行所有站費務費仍照章核收其白灰運費仍照原價加收五成除飭各該站遵照辦理外合亟佈告 九月四日

鴻大工廠 絨線 絨球

部人爲首先發明破天荒之廉絨線絨線球出品精良價目低賤早經行銷全球已蒙各界許自設廠以來歷有年數信用卓著早蒙各界推重茲因定貨擁擠原有廠屋不敷展佈特在開北民德路建造新屋擴充廠場添製機器並代客染做絲光倘荷惠顧無任歡迎本廠主人喻鴻泉啓發行所上海福建路口中泰鴻電話北三五九一

秀貞女醫院

婦兒內外科 產科 北京甘石橋北首 電話西局一一五九

醫例 出診洋二元 深夜洋十元 出診首次洋六元 復診四元 出診首廿五元 [illegible]

南洋棉蘭僑興國貨有限公司徵求貨樣廣告

去國愈遠者愛國之情愈切國內出品家亦知海外有絕大銷貨場無數新主顧在乎年來海外僑衆提倡國貨愛用國貨之心非常熱烈本公司爲求慰數百萬僑衆愛國赤成組織此流通國貨機關成立至今已閱六載創辦人均係荷屬蘇門答臘島熱心僑商資本充足由五十萬盾增至百萬盾專門採集國內出產貨物運銷南洋羣島辦事認眞信用卓著營業逐步發展[illegible]切[illegible]貨[illegible]海外[illegible]時[illegible]事務所於上海[illegible]將來並擬在天津漢口福州廈門廣州汕頭[illegible]

京漢鐵路管理局廣告

第二百四十九號

爲廣告事案奉交通部令飭本路暫行停止營業[illegible]

京綏鐵路行車時間里數客票價目表

中華民國十四年九月二十日重訂

京綏鐵路幹線

站名	各次列車時刻、里數、票價
豐台	[illegible]
廣安門	[illegible]
西直門	[illegible]
清華園	[illegible]
清河	[illegible]
沙河	[illegible]
昌平縣	[illegible]
南口	[illegible]
居庸關	[illegible]
青龍橋	[illegible]
康莊	[illegible]
懷來	[illegible]
土木	[illegible]
沙城	[illegible]
新保安	[illegible]
下花園	[illegible]
辛莊子	[illegible]
宣化	[illegible]
沙嶺子	[illegible]
張家口	[illegible]
孔家莊	[illegible]
郭磊莊	[illegible]
柴溝堡	[illegible]
西灣堡	[illegible]
永嘉堡	[illegible]
天鎮	[illegible]
陽高	[illegible]
王官人屯	[illegible]
聚樂堡	[illegible]
周士莊	[illegible]
大同	[illegible]
孤山	[illegible]
堡子灣	[illegible]
豐鎮	[illegible]
新安莊	[illegible]
紅砂壩	[illegible]
官村	[illegible]
蘇集	[illegible]
平地泉	[illegible]
三岔口	[illegible]
八蘇木	[illegible]
十八台	[illegible]
馬蓋圖	[illegible]
卓資山	[illegible]
福生莊	[illegible]
三道營	[illegible]
旗下營	[illegible]
陶卜齊	[illegible]
白塔	[illegible]
綏遠城	[illegible]
台閣牧	[illegible]
畢克齊	[illegible]
察素齊	[illegible]
陶思浩	[illegible]
薩拉齊	[illegible]
公積板	[illegible]
包頭	[illegible]

第一次 日日開行 豐台至綏遠 客車；第三次 每日開行 豐台至張家口 客貨車；第五次 每日開行 豐台至南口 客貨車；第七次 每日開行 豐台至張家口 客貨車；第九次 每日開行 豐台至南口 客貨車；第十一次 每日開行；第十三次 每日開行 大同至張家口 客貨車；第十五次 大同至綏遠 客貨車；第十七次 每日開行 綏遠至包頭 客貨車；三等票價比二等減半 頭等加倍 [illegible]

環城枝路

站名	各次列車時刻、里數、票價
[illegible]	[illegible]

大同枝路

站名	第七百八十一次	第七百八十三次	第七百八十五次	第七百八十七次	大同至各站公里數
大同	[illegible]	[illegible]	[illegible]	[illegible]	[illegible]
平旺	[illegible]	[illegible]	[illegible]	[illegible]	[illegible]
口泉	[illegible]	[illegible]	[illegible]	[illegible]	[illegible]

宣化枝路

站名	第七百六十一次	第七百六十三次	宣化至各站公里數
宣化	[illegible]	[illegible]	[illegible]
水磨	[illegible]	[illegible]	[illegible]

京門枝路

站名	第七百零一次	第七百零三次	第七百零五次	三等價目	由西直門相距公里
西直門	[illegible]	[illegible]	[illegible]	[illegible]	[illegible]
西黃村	[illegible]	[illegible]	[illegible]	[illegible]	[illegible]
石景山	[illegible]	[illegible]	[illegible]	[illegible]	[illegible]
三家店	[illegible]	[illegible]	[illegible]	[illegible]	[illegible]
門頭溝	[illegible]	[illegible]	[illegible]	[illegible]	[illegible]